PASTAS y FIDEOS SALUS
$ 0.25 EL KILO
COMPAÑIA SALUS — Teléfono núm. 51. (Cordón)

EL SIGLO

MIMBRE VERDE
Se compra cualquier cantidad
VIDRIERIA NACIONAL
Calle AURORA, 35—Paso del Molino

Año LV—Núm. 16.119 | PORTE PAGADO | Montevideo, Martes 2 de Julio de 1918 | Redacción y Administracion, Rincón 583 al 587

EL SIGLO

DIARIO DE LA MAÑANA

FUNDADO EN EL AÑO 1863

ORGANO DE LAS CLASES PRODUCTORAS

TARIFA DE SUSCRIPCIONES

Capital e Interior

Por un mes	$ 1.00
» 3 meses	» 3.00
» 6 »	» 5.50
» 12 »	» 10.00
Ejemplar del día	» 0.04
» atrasado del mes	» 0.20

Argentina, Chile, Paraguay, Ecuador, Bolivia, Perú y Colombia

Por 3 meses	$ 3.00
» 6 »	» 5.00
» 12 »	» 10.00

Brasil, Méjico, Europa y Norte América

Por 3 meses	$ 4.50
» 6 »	» 8.50
» 12 »	» 16.00

EL SIGLO se enviará directamente a toda persona que lo solicitare, siempre que acompañe el importe de la suscripción adelantada de acuerdo con la tarifa que corresponde.

El importe de las suscripciones puede enviarse por las sucursales del Banco de la República, por giro postal o en estampillas de correo.

Toda la correspondencia debe ser dirigida a la Administración.

A. D. CORLERO,
Administrador.

AGENTES DE AVISOS EN EUROPA

Francia, Inglaterra, Bélgica y Suiza, los señores L. Mayence y Cía., 9 rue Tronchet, 9 París.

Agente y corresponsal especial en Londres: Estlin Grundy, South America Press Ltd., 1 Arundel Street Strand, London, W. C.

AVISOS ECONOMICOS

Hasta 20 palabras $ 0.30
POR TRES PUBLICACIONES

ARMARIOS COCINA, escoberas, mesas, bancos, bastidores, sillas, canastas, pizarrones, caballetes, bastidores cubiertos, platos, tazas, rejilleros, respaldos. Bazar Enciclopédico, Paraguay 1622. 2979-Jl.7.

PIZARRONES, ESCALERAS, CABALLETES, mesas, bancos, armarios, respaldos, rejilleros, sillones, Bidets, Bastidores, batería cocina, cubiertos, tazas, platos. Bazar Enciclopédico, Paraguay 1622. 2892-jn.29.

CONTABILIDAD — El primero de Julio empezará un curso completo para jóvenes, otro de noche para hombres. L. Delpech. Mitre 1264. 2879-Jl.5.

SE DESEA comprar una batería de acumuladores eléctricos de 110, para más de 50 lámparas. Agencia Publicidad, J. C. Gómez N.o 1386. Jn30. dad. J. C. Gómez N.o 1386. 2843-jn.30.

POR VENCIMIENTO de contrato tengo para vender, próximo a estación Cerro Colorado, 600 vacunos de cría, todo ganado nuevo de disfrute, como también 1,800 lanares cruza, entrando unas 800 ovejas de vientre a dar cría en este mes. El resto son borregos. Por más datos dirigirse a la estancia o a A. Tubino, calle Cerro Largo 1524. 2810-Jn.30.

ESPEJOS manchados, restauramos. Replateados perfectos. Precios módicos. Industria nacional. Brecha 600. Tel. Urug. 2062. Central. 2865-Jl.7.

SE ARRIENDA la casa y potrero que ocupa el comercio de don Miguel Ibargoyen, en Polanco, 5.a sección de Minas. Disponible el 1.o de Enero de 1919, por vencimiento de contrato. Poblaciones de material con todas las comodidades. Existe casa de comercio sin interrupción hace más de 60 años. Informes: José G. Peñagaricano, en Pando, y Rómulo Branchi, en Montevideo, Miguelete 1940. 2248-Jl.2

SE ALQUILA un galpón, situado en la calle Jujuy N.o 927 (Arroyo Seco). Darán razón, Banco Francés, Supervielle y Ca. 2725h.n.o.

ESTEREOTIPIAS — En los Talleres Gráficos de EL SIGLO, "La Razón" y "El Telégrafo", se hacen esterotipias a la altura del tipo y en chapa para montar sobre madera. — Rincón 583 al 587.

VOITURETTE MITCHEL en perfecto estado, se vende a precio muy conveniente. Informes: Treinta y Tres 1400. 243h.n.o.

LOCOMOTORAS — Hay disponibles varias locomotoras Orestein Koopell, de 25 H. P., 2 ejes. Compañía Materiales, Rincón y T. y Tres. 2298-h|n|o.

LA GARRA DE HIERRO: Notable producción de Charles Douglas Maxwel. La novela policial que en la actualidad obtuvo más popularidad. Precio del ejemplar: $ 0.40. Ya está en venta en esta administración, Rincón N.o 583. 2194-Ag.30.

AGUINALDOS REGIOS—Una columna de mármol nacional, una mesita con aplicaciones del mismo mármol, constituyen un regalo de gusto aristocrático. Rincón esquina Treinta y Tres.

ESPECTACULOS

TEATRO SOLIS — Compañía Lírica Italiana Antonio Marranti.
LA FORZA DEL DESTINO.
Precios de las localidades: Palcos bajos y balcón sin entradas, $ 5.00; Palcos altos sin entradas, $ 3.00; Palcos de cazuela sin entrada, $ 1.50; Sillones de platea con entrada, $ 1.20; Tertulias balcón, $ 1.00; Tertulias altas, $ 0.80; Delanteras de cazuela y paraíso, $ 0.50; Entrada general, $ 0.60; Entradas de cazuela y paraíso, $ 0.30.

URQUIZA — Compañía Italiana de opereta Ettore Vitale.
EL CONDE DE LUXEMBURGO.
Precios de las localidades: Palcos bajos y balcón sin entrada, $ 3.00; Palcos de cazuela, $ 2.00; Sillón de platea con entrada, $ 1.20; Tertulia con entrada, $ 1.20; Entrada a palco, $ 0.60; Lunetas de cazuela con entrada, $ 0.50; Delantera de paraíso con entrada, $ 0.50; Entrada de cazuela y paraíso, $ 0.30.

TEATRO URQUIZA—Temporada oficial de 1918.—Empresa: Da Rosa, Mocchi y Cía.—Gran Compañía Lírica Italiana del Teatro Colón, de Buenos Aires. En combinación artística con el "Costanzi", de Roma.
Precios del abono a 10 funciones, comprendiendo la fiesta patria del 25 de Agosto: Palcos avant-scène sin entradas, $ 650; Palcos bajos y balcones, sin entradas, $ 550; Palcos de cazuela, sin entradas, $ 260; Palcos de galería, sin entradas, $ 200; Sillones de orquesta, con entrada, $ 110; Tertulias balcón, con entrada, $ 110; Delanteras de cazuela y 2.a fila, con entrada, $ 40; Cazuelas 2.a fila de costado y 3.a fila, con entrada, $ 30; Delanteras de galería, con entrada, $ 40; Galerías 2.a fila, con entrada, $ 30.

POLITEAMA — Compañía Nacional Podestá-Ballerini.
La sección, LOS HIJOS DEL FINAO; 2.a y 3.a, MASCARA NEGRA.
Precios de las localidades — Por sección, sencilla; palcos bajos y balcón, $ 1; sillones de platea con entrada, 0.30; tertulias con entrada, 0.30; entrada a palco y general, 0.20. Por sección, doble: palcos bajos y balcón, $ 1.20; sillones de platea con entrada, 0.40; tertulias con entrada, 0.40; entrada a palco y general, 0.20.
Función entera: palcos de cazuela y paraíso, $ 1.20; delantera de cazuela con entrada, 0.30; delantera de paraíso con entrada, 0.30; entrada de cazuela, 0.20; entrada de paraíso, 0.20.

COMEDIA—Compañía Ramos. Espectáculo por secciones.
Precios de las localidades: Función entera: Palcos con 4 entradas, $ 1.80; Tertulia, 0.15; Entrada general, 0.07; Por sección: Platea, $ 0.05; Programa, 0.01; Platea (sección especial), 0.15; Tertulia, 0.05.

CASINO — Espectáculos de variedades. Función todas las noches. Domingos y días festivos matinée.
Precios de las localidades: Palco Grillé sin entrada, $ 2.00; Id balcón sin entrada, 2.00; Id bajo sin entrada, 1.50; Tertulia sin entrada, 0.30; Sillón de platea sin entrada, 0.30; Delantera galería sin entrada, 0.10; Entrada general, 0.20; Id de galería, 0.10.

ROYAL — Espectáculos de variedades. Función todas las noches.
Precios de las localidades: Palcos Grillé sin entrada, $ 2.50; Id avant scène, 2.00; Id sin entrada, 1.50; Platea con entrada, 0.50; Delantera de paraíso sin entrada, 0.10; Entrada general, 0.20; Id de paraíso, 0.10.

PROFESIONALES

ABOGADOS

PEDRO FIGARI—Abogado—Estudio: Misiones 1521. 6122-pte.

JULIO DE MARIA Y JUAN JOSE AMEZAGA—Abogados—Estudio: 25 de Mayo 544. Horas: de 9 a 11 y de 1 a 6 p. m. 1054-pte.

RAUL EDUARDO BAETHGEN — Abogado.—Estudio: Soriano 1168. 2782-Jl.4.

CONTADORES

CONTADOR PUBLICO—Pedro S. Servetti, se encarga de la contabilidad de las casas de comercio. Efectúa balances y liquidaciones. Da lecciones de contabilidad. Guayabo N.o 1694. 1326h.n.o.

DENTISTAS

ALCIDES T. CARLEVARO—Cirujano dentista—Rayos X. Decoloración de dientes por Rayos Ultra Violeta.—Consultas: 9 a 12 y 14 a 17.—Calle Uruguay 1082. 2211-hno.

Dr. HECTOR LAGUARDA—Cirujano dentista. De regreso de su viaje a Europa, ha reanudado sus tareas profesionales. Yí 1290, esq. San José. 2121-pte.

JOHN S. BURNETT y S. SARTORI—Cirujanos-dentistas. Sistema americano. Sarandí 526 (Plaza Matriz). Teléfono: Uruguaya 1583. 1810-pte.

LUIS DREYER—Cirujano-Dentista—Horas de consulta: De 8 a 11 y de 2 a 6. Río Branco, 1305, esquina San José. 2886Jn20-1919.

JOSE D. TRUJILLO — Cirujano-Dentista. — Especialista en el tratamiento de toda enfermedad bucal y cirujía de origen dentario.—Calle Colonia, 1234, entre Yí y Cuareim.—Teléfono: Uruguaya, 537 (Cordón). 2677-h.n.o.

R. RINALDI GUERRA — Cirujano-dentista. Plaza Independencia 1262. 9 a 5. Teléfono: Uruguaya 2516 (Central).

RICARDO BONABA — Cirujano-dentista. Consultas: de 9 a. m. a 5 p. m. Calle Río Branco 1296, esq. Colonia. 2274-pte.

ESCRIBANOS

ENRIQUE SEGOVIA GRASA—Escribano.—Tramitación de sucesiones, administración y compra-venta de propiedades. Juan C. Gómez 1394. 1322-pte.

INGENIEROS

FOGLIA y BELLONI — Ingenieros constructores. Han trasladado su estudio a la calle Río Negro 1456. 2142-pte.

MEDICOS

INSTITUTO MEDICO CUBIE
Director Dr. Mario C. Simeto
Cerrito, 674 — Montevideo
RADIUM (aplicaciones curativas), RAYOS X (radioscopías, radiografía y tratamientos), Electricidad, ALTA FRECUENCIA, ERGOTERAPIA PASIVA (Bergonie), TERMOTERAPIA, MASAJES, NIEVE CARBONICA, FULGURACION DIATERMIA.
Teléfono. 2627 Central
235-dgs.mls.yvs. hno.

Dr. JOAQUIN DE SALTERAIN — Oculista. — Consultas: lunes, miércoles y viernes, de 2 a 4. Canelones 1276. 135-en.20-919.

Dr ENRIQUE MENDEZ — Oculista. Uruguay 1223. Consultas: de 15 a 17, exceptuando los jueves. 14 pte.

Dr. FELIPE PUIG—Especialista en oídos, nariz y garganta. Consultas, de 3 a 6 p. m., excepto los sábados. Calle San José 832. 670-pte.

Dr. JUAN B. BADO — Especialista. Se ocupa exclusivamente de las enfermedades del riñón, vejiga y uretra. Consultas: de 2 a 5. Rincón 739. 1054-pte.

VICTOR ZERBINO—Médico de niños —Jefe de Clínica y de Policlínica Infantiles — Tuberculosis, Sífilis, Ortopedia.—Consultas de 1 a 3 12—18 de Julio 993. 2137-h.n.o.

RAMPINI José A. Dr. Asma, pulmón, corazón, estómago, sífilis y sangre. Se mudó a 18 de Julio 865, entre Andes y Convención. Consultas de 2 a 4. Teléfono 2785 Central. 2355-ct.3-1918.

Dr. JOSE C. ANSELMI — Oculista. Jefe de la Clínica Oftalmológica de la Facultad de Medicina. De regreso de Europa ha abierto su consultorio. Rincón 737. Consultas: de 2 a 5 p. m. Teléfono: La Uruguaya. 1327-pte.

Dr. RUCKER—Médico oculista de la Facultad de Medicina de París. Consultas de 1 y 30 a 4 p. m. Sábados y festivos exceptuados. Colonia 1182. Teléfono: Uruguaya 2133 (Central). 3764-pte.

Dr. HORACIO GARCIA LAGOS — Cirujano.—Se mudó a Andes 1257. Consultas: de 2 a 4, excepto los jueves. Rayos X. pte.

Dr. JOSE MARTIRENE—Médico-cirujano de niños. Se ocupa también de las enfermedades de oído, nariz y garganta en los niños. Consultas: lunes, miércoles y viernes, de 2 a 4 p. m. Colonia 1232. 2712-pte.

Dr. JOSE PEDRO URIOSTE— Medicina general; con preferencia enfermedades del corazón y del estómago. Consultas: lunes, miércoles y viernes, de 1 a 3 p. m. Rondeau 1522. 261-pte.

Dr. DELGER — Especialista en enfermedades del riñón, vejiga, próstata, uretra y sífilis. Consultas todos los días de 2 a 7 ½ p. m. Trasladó su consultorio a la calle Ituzaingó 1217, entre Sarandí y Buenos Aires. 264-pte.

Dr. MANUEL QUINTELA — Oídos, nariz y garganta — Consultas: todos los días menos jueves y feriados, de 1 a 3 p. m. Calle Uruguay 823. Teléfono: La Uruguaya 1459. 930-pte.

Dr. EHROFF — Especialista en las enfermedades de las vías urinarias. Trasladó su consultorio a la calle Mercedes 1166. 2461-pte.

Dr. EDUARDO MARTINEZ — Médico-cirujano de la Facultad de París. Consultas: de 1 a 3. Canelones 2327. 364-pte.

Dr. JUAN SERVETTI LARRAYA — Médico.—Tratamientos especiales para la cura radical del reumatismo y de la sífilis. Horas de consulta: de 1 a 2 p. m. 18 de Julio 1493. Pte.

Dr. J. J. COPPOLA—Especialista en las afecciones de oídos, nariz y garganta. Tratamiento del asma por el método de Efraín. Daymán 1315 y 1317, entre San José y 18 de Julio. Consultas: todos los días de 10 a 12 y de 14 a 16. 4031-h.n.o.

Dr. DOMINGO J. ZENI
Dr. B. ESCUDERO CAPRARIO
Dr. LUIS J. MURGUIA
Médicos-Veterinarios
Se dedican especialmente a vacunaciones Tuberculinizaciones
MALDONADO, 1810. — 18 DE JULIO, 412
Nacionales. - Telef. Uruguaya, 2224. - Melo. - Paysandú.

MASAGISTAS

HAMMERLIY y Señora DUPUY DE HAMMERLY, ex profesora de Europa. Masaje médico e higiénico y especial para adelgazar. Cerrito 567. Consultas: de 13 a 17, menos los sábados. Teléfono: Uruguaya 2429 (Central). 3574-pte.

PARTERAS

MADAME NOGUES—Consultorio de partos de la partera Madame Nogués. Después de su gira por las más afamadas clínicas. Aprobada en la Facultad de C. Médicas de Buenos Aires y Montevideo. Consultas de 8 a 10 y de 3 a 5. Colonia 1125 casi esquina Rondeau. Tel. Urug. 582 Central. Pte.

NO MAS SUFRIR

MADAME A. CATALURDA — Partera.— Especialidades en partos. Tratamientos para embarazadas. Recibe pensionistas. Consultas de 8 a 11 y de 1 a 5. Colonia 1543 esq. Tacuarembó. Teléfono 401 Cordón.

COMERCIALES

AL COMERCIO—Habiéndose disuelto la sociedad que en esta plaza giraba bajo la razón social de José Cafini y Cía. por escritura pasada ante el escribano y Contador Público Rafael Marasco y quedando a cargo de los señores Carlos E. Costa y Juan Rossi el activo y pasivo de la casa, se hace saber al público y al comercio—haciendo presente que todo el que se considere acreedor de la extinguida firma—debe presentarse con sus justificativos dentro del término de ley, al señor Rossi, calle Uruguay N.o 1117.—Montevideo, Junio 18 de 1918.—José Cafini, Juan Rossi, Carlos E. Costa. [illegible]

AL COMERCIO Y AL PUBLICO —Participo que por escritura pública autorizada por el escribano Rafael Marasco, se ha disuelto la sociedad que giraba bajo la razón social de José Cafini y Cía., que en la misma fecha ha sido vendida al ex-socio señor José Cafini la casa de comercio en el ramo de automóviles y accesorios establecida en la plaza Independencia número 725 (Teatro Solís), quedando a cargo del adquirente todos los contratos en vigencia.
Los acreedores por las respectivas reclamaciones deberán dirigirse a la calle Uruguay 1117.
A los efectos de la ley 26 de Setiembre de 1904 se hace esta publicación. —Montevideo, Junio 18 de 1918.—José Cafini. 2839-Jl.20.

GENERALES

Sociedad Cooperativa Telefónica Nacional

PAGO DE DIVIDENDO

Se invita a los señores accionistas a cobrar el Dividendo Provisorio del ejercicio del corriente año, que se abonará todos los días hábiles de 9 a 11 a. m., en el local social, Plaza Independencia 527, desde el día 10 de Julio próximo en adelante.
Montevideo, [illegible]
El Secretario.
h.n.o.

The National City Bank of New York
Sucursal en Montevideo
Calle ZABALA 1451
Capital y Reservas
$ 74.000.000.00 ORO
Opera en todos los diferentes ramos bancarios
8943-d.p.m.-h.n.o.

Sociedad Comercial de Montevideo

21a. Asamblea General Ordinaria

De conformidad con lo dispuesto por el artículo 11 de los Estatutos de la "Sociedad Comercial de Montevideo", se convoca nuevamente a los señores Accionistas para la Asamblea Ordinaria que tendrá lugar el 6 de Julio próximo, a las 3 p. m.

Constituirán la orden del día:

1.o Tomar en consideración la Memoria y Balance correspondientes al ejercicio terminado el 31 de Octubre de 1917.

2.o Deliberar sobre la aprobación de cuentas pertenecientes a dicho ejercicio.

El registro de acciones que previene el artículo 14 de los Estatutos quedará abierto desde esta fecha en la Secretaría y se cerrará el día 5 de Julio próximo, a las 4 p. m.

El boleto que acredite la inscripción en dicho Registro, servirá de título para votar.

Montevideo, 28 Junio de 1918.

Carlos Saenz de Zumarán.
Secretario.

2974-Jl 6.

Cervecería Uruguaya

SOCIEDAD ANONIMA

Se participa a los señores accionistas, que el 22.o dividendo será pagado en las Oficinas del Banco Comercial desde el día 2 del mes de Julio próximo en adelante.
Montevideo, Junio 28 de 1918. — El Directorio.
2977 Jul. 6.

Avisamos al Público

Y al comercio en general que trasladamos nuestro HOTEL que teníamos establecido en esta plaza, al paraje denominado Tarariras.

Fernandez y Rosello

Juan L. Lacaze.—Junio 3 de 1918.
2650-Jl.14.

ANEMIA
JARABE — ELIXIR
curada por las
GRAJEAS del Dr HECQUET
Laureado de la Academia de Medicina de París
de Sesqui-Bromuro de Hierro.
EL MEJOR DE TODOS LOS FERRUGINOSOS
El único que calma los nervios, reconstituye la sangre y no estriñe nunca.
MONTAGU-PARIS y en todas las Farmacias

LA DEFENSA CONTRA LA MOSCA

ES EFICAZ SI SE USA
TANGLEFOOT

Papel preparado MATA-MOSCAS de resultados sorprendentes

TANGLEFOOT

Constituye el único medio conocido hasta la fecha, eficaz en la destrucción de la mosca.

TANGLEFOOT

Se expende en todas las casas de comercio, pero para surtirse debe venderse en sobres encerados.

IMPORTADORES:
Carlisle, Crocker y Cía.
Rincón, 416
MONTEVIDEO

ANIODOL
El más poderoso antiséptico
Sin Mercurio ni Cobre
[illegible]
Indispensable contra las epidemias
[illegible]

Tan adaptable es una Cocina a Gas que al mismo tiempo se puede cocinar una comida completa, cada plato bajo el ojo cuidadoso de la cocinera, y cada uno con el calor graduado exactamente para conseguir perfección.

Cocinas a Gas, se venden o se alquilan por pequeñas mensualidades

Compañía del Gas de Montevideo Ltd.
Calle 25 de Mayo, 702 y 706 - esquina Juncal
2989-d.ml.v.-h.n.o.

Monteverde y Fabini
INGENIEROS
EMPRESA CONSTRUCTORA
1274 - SAN JOSE - 1276
MONTEVIDEO
Teléfonos: Las dos Compañías

Compañía Argentina de Navegación NICOLAS MIHANOVICH Limitada
Casa Matriz, 41, Threadneedle Street LONDRES E. C.

LINEA ENTRE
Montevideo y Buenos Aires

Salidas todas las noches, alternándose los lujosos vapores CIUDAD DE BUENOS AIRES y PARIS, a las 10.
Línea Salto y escalas: salidas todos los lunes, miércoles y sábados.
Línea Carmelo y escalas: salidas todos los martes y sábados.
Línea Asunción y escalas: salidas todos los Lunes, Miércoles y Sábados.
Para informes y pasajes, dirigirse a la Sucursal, calle Piedra, esq. Solís. MONTEVIDEO.

Compañía Trasatlántica de Barcelona

Vapores correos subvencionados por el Gobierno Español, con poderoso servicio de telegrafía sin hilos.

El magnífico vapor-correo
Infanta Isabel de Borbón
saldrá el 3 de Julio de 1918, a las 11 horas, recibiendo pasajeros directamente para Las Palmas, Cádiz, Almería y Barcelona.
El citado vapor, recientemente reformado, posee espléndidas comodidades en departamentos y camarotes de primera clase, segunda económica y tercera clase.

El vapor-correo español
LEON XIII
saldrá el 29 de Junio a las 9 horas, directamente para los puertos del Norte de España, recibiendo carga y pasajeros para los siguientes puertos: Santos, Río de Janeiro, Tenerife, Lisboa, Vigo, Coruña, Santander y Bilbao.
Este vapor, tipo ideal de trasatlántico entre el Río de la Plata y puertos españoles, reune todas las condiciones de rapidez y comodidad requeridas por los viajeros, lujosos departamentos para familias y espléndidos camarotes para una, dos y tres personas. Admite también carga para los puertos indicados.
Por más informes, recurrir a sus agentes: PEDRO FERRES y Cía., calle Misiones núm. 1531. Pte.

Vapor "Hortensius"

A los recibidores de carga llegada por este vapor, se les avisa que la revisación de las mercaderías, por falta de bultos y averiados en los mismos, se verificará el miércoles 3 de Julio de 14 a 15 horas en el Depósito No. 4, debiendo los interesados presentar en este acto las facturas originales correspondientes.
Las cuentas por los reclamos tendrán que ser presentadas dentro de las 48 horas después de efectuada la revisación, pasado dicho término no se atenderá reclamación alguna.—Montevideo, Junio 29 de 1918.—Wilson Sons y Co. Ltda., Agentes.
2951 Jul. 3.

Avisos del día

Gomensoro y Castells

Un Chalet Quinta

Calle Luis de la Torre núm. 5, al lado de la Avenida 25 de Setiembre (Constituyente), eléctrico núm. 33. Muy linda ubicación, núcleo de modernas quintas y chalets.

Soberbio terreno de 17 m. 18 de frente por 45. Area: 773 mts. 19.

Edificio de material, construido con sólidos y buenos materiales, gran galpón, garage, molino, etc.

El JUEVES 4 de Julio, a las 3 p. m., en el mismo.

La planta alta se compone de vestíbulo cubierto, sala, comedor, dormitorio y patio cubierto.

Planta baja: 2 piezas, etc., baño, cocina, despensa, w. c., patio, galpón en el fondo para garage, cochera con entrada y portón, aljibe. Pozo manantial con molino a viento, gallinero, etc. Jardín al frente y verja, arboleda, plantas, etc.

Títulos buenos. Escrituración a cargo del comprador. Garantía: 10 por ciento. Comisión: 1 o|o. Puede visitarse.

Al mismo tiempo, también al mejor postor:

1 espléndido Camión «Reliance» de 45 H. P., magneto Bosh, carga 5.000 kilos, en muy buen estado y en marcha garantida. Puede verse allí mismo.

Seña: 20 o|o. Comisión: 5 o|o.
Jl.4

Pastas Salus
ELABORADAS CON AGUA MINERAL

Extracto de Malta Montevideana
ES EL MEJOR TONICO.

Curación de las HERNIAS
(QUEBRADURAS).

Porta Hnos.

La curación de las hernias por el procedimiento de PORTA Hnos., ha despertado siempre gran interés debido a la eficaz del tratamiento reconocido hoy en día por todos los médicos como el más indicado para la curación de la hernia.
Un alivio inmediato sigue a la aplicación del tratamiento, afirmándose para el que lo usa la convicción de una curación pronta y segura. No importa la clase de hernia que se trate: nuestro procedimiento alcanza hasta para las hernias más voluminosas y rebeldes. Los miles de certificados de todas partes de pacientes sanados, atestiguan su buen resultado.
PORTA Hnos., Buenos Aires 484.—Montevideo.
Consultas y folletos gratis, por correo o personalmente.

Compañía de Aguas Corrientes
(Sección Obras Sanitarias)
Stock permanente de:
Baños — Bidets
Lavatorios — Water-Closets
ULTIMOS MODELOS
Almacenes de Venta — ZABALA esq. RINCON

LOS NEUMATICOS MAS FAMOSOS DEL MUNDO
POR SU DURACION, RESISTENCIA Y ECONOMIA
UNITED
HAY TRES TIPOS DE CUBIERTAS
LISA, CADENA Y NOBBY
CARLISLE, CROCKER Y CIA.

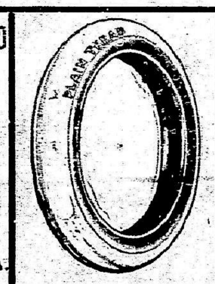

SOLICITE EL ENVIO DE NUESTRAS LISTAS
DE PRECIOS SON MUY BAJOS
STATES
HAY TRES TIPOS DE CUBIERTAS
LISA, CADENA Y NOBBY
RINCON, 426 - MONTEVIDEO

Banco Hipotecario del Uruguay

INSTITUCION DEL ESTADO — FUNDADO EN 1892

Estadizado por Leyes de 8 de Junio de 1912 y 22 de Octubre de 1915

Capital autorizado	$	5.000.000 00
Capital integrado	»	3.703.829 37
Reserva inmobiliaria	»	78.264 94
Reserva para los riesgos de los préstamos	»	123.390 47
Reserva para alquileres	»	8.000 00
Cédulas y títulos en circulación a 31 de Mayo de 1918	»	39.782.150 00

Concede préstamos en títulos hipotecarios hasta 30 años de plazo, desde $ 300 a $ 300.000, sobre propiedades que sean susceptibles de producir renta, los que pueden cancelarse en cualquier momento, total ó parcialmente.—El préstamo sólo devenga interés hasta el día en que se cancele.—Se puede disminuir el préstamo haciendo entregas parciales del 5 % del monto primitivo, como mínimo, en cuyo caso la cuota se abona en lo sucesivo sobre el saldo deudor.

Las cancelaciones ó entregas parciales, se pueden efectuar en títulos que se reciben a la par, o en efectivo.—Interés y comisión, 7 % anual.—La cuota, que comprende interés y amortización, se abona semestralmente en los préstamos rurales y trimestralmente en los urbanos, importando $ 4 01 y $ 2 respectivamente por cada cien pesos.—Recibe depósitos en caja de ahorros para ser invertidos en títulos hipotecarios, y hace préstamos en cuenta corriente, con garantía de los mismos, y a término, con caución de Deuda Pública y de Títulos Hipotecarios. Las escrituras de hipoteca están exentas de sellado; los certificados de los registros del Estado y el estudio de los títulos de las propiedades que se gravan, son gratuitos. Compra y vende títulos hipotecarios, por cuenta de terceros; recibe los mismos en custodia sin cobrar comisión, y paga los cupones antes de su vencimiento, mediante un descuento.—Los cupones de los títulos se pagan también en Europa, por intermedio de La Banque de Paris et des Pays Bas, de París, en sus sucursales de Amsterdam y Ginebra, y por los Srs. Glyn, Mills, Currie y Co. Ltd. en Londres.—Administra las propiedades gravadas.—Fracciona y vende propiedades al contado ó a plazos, por cuenta de terceros.—Para facilitar el fraccionamiento de campos, concede préstamos hipotecarios que pueden ofrecerse a los compradores de los lotes.—Vende y arrienda casas y campos.—Tiene agencias en la capital de los departamentos.—El Estado garantiza el servicio de los títulos hipotecarios, los depósitos en caja de ahorros y en general todas las operaciones del Banco.

CALLE MISIONES, 1429, 1435 Y 1439

PÁGINA DE LA CAMPAÑA

EN COLONIA SUIZA

La 3.a Exposición Nacional de Maíz. - La Exposición D. de Industrias. - Los discursos pronunciados. - Concurrencia de los ministros de Industrias y Relaciones Exteriores. - Los premios adjudicados.

La 3.a Exposición N. de Maíz, inaugurada el sábado en la pintoresca y floreciente localidad de Nueva Helvecia, apesar de la fuerte lluvia obtuvo un éxito muy significativo.

Ese mismo día, se inauguró también en aquella población la Exposición Agrícola Industrial Departamental, viése ambas muy favorecidas por la concurrencia de productos.

A las 6 y 40 partió un tren especial de esta ciudad, conduciendo a los señores ministros de Relaciones Exteriores y de Industrias doctores Baltasar Brum y Justino Jiménez de Aréchaga; Jefe Político y de Policía del departamento de Colonia señor Vicente P. García, diputados por el mismo departamento señor Horacio Jiménez de Aréchaga, doc-

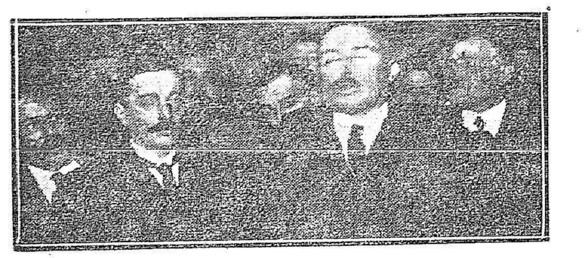

INAUGURACION OFICIAL DE LA EXPOSICION

tores José Salgado y Amador Sánchez, señores Lauro A. Olivera y Eduardo Moreno, director de Secciones del Ministerio de Industrias señor Carlos Mandillo, doctor Eduardo Jiménez de Aréchaga, señores Carlos del Castillo, José M. de Olea y José M. Vidal y algunos miembros del periodismo metropolitano.

La banda del Cuerpo de Bomberos también ocupó un vagón del expreso, cedida especialmente para amenizar las fiestas a celebrarse en Nueva Helvecia.

En la estación de Canelones se incorporó a la comitiva oficial el Intendente Municipal del departamento, señor Tomás Berreta, y en la de San José el doctor Lorenzo Vicens Thievens.

A las 11 horas, cuando se arribó a la Estación Nueva, llovía copiosamente, efectuando con algunos trastornos el viaje hasta el Hotel Suizo, donde se obsequió a los visitantes con un banquete de 250 cubiertos. La cabecera de la mesa fué ocupada por los señores Ministros, el Presidente del Comité Ejecutivo señor Federico Guillomen, el Jefe Político de Colonia, el Rector de la Universidad doctor Emilio Barbaroux y el señor diputado Horacio Jiménez de Aréchaga.

El menú fué preparado con productos elaborados en Nueva Helvecia, y agradó mucho a los comensales.

Inauguración de la Exposición Nacional de Maíz

Después del almuerzo se efectuó la inauguración de la Exposición Nacional de Maíz, organizada por el Comité Ejecutivo, con el concurso eficaz del jefe de la cátedra ambulante de Agronomía, ingeniero Brotos. Allí se contemplaron rápidamente las distintas calidades de maíz exhibidas, procedentes de todas las zonas agrícolas de la República.

forma tan eficiente, desde que ocupasteis el puesto de responsabilidad suma que acertadamente os confió el Poder Ejecutivo.

"Empleo estas expresiones al palpar que han sido llevadas al terreno de la práctica innumerables conclusiones, votadas en los imponentes congresos rurales, realizados en Minas, Melo y el Salto."

El diputado por el departamento de Colonia, doctor José Salgado, pronunció un discurso declarando inaugurada, el nombre del Poder Ejecutivo, la 3.a Exposición Nacional de Maíz. Manifestó que el Poder Ejecutivo miraba con la mayor simpatía la celebración de aquel torneo, magnífico exponente de los progresos rurales de la República y especialmente del departamento de Colonia. Agregó que con el fin de estimularlos, aquel Poder había resuelto que todos los años se celebrara en la República una Exposición Nacional. Felicitó a la Sociedad de Fomento de Colonia, que en el corto plazo de dos meses había llevado a cabo los trabajos necesarios a la celebración de aquel torneo.

EXPOSICION NACIONAL DE MAIZ

Los productos premiados

El jurado compuesto para dictaminar en los premios a acordarse a los expositores del referido torneo, no pudo antes del sábado dar término a su importante labor. Sin embargo, publicamos más abajo los primeros premios adjudicados:

Campeón Nacional de maíz cuarentino, don Miguel Lanzarot, premiado con dos medallas de oro y 70 pesos.

Campeón de maíz común, don León Piston, obteniendo el premio de 70 pesos y 20 libras esterlinas.

Maíz americano: Granja Amalia

bian con elocuencia de la consagración de los agricultores de nuestro país.

Inauguración de la Exposición Departamental de Industrias

Seguidamente, la comitiva oficial, familias y demás concurrentes, se

Ingeniero agrónomo señor Crisólogo Bastos, organizador del torneo

dirigieron al Hotel Central, en cuyo salón principal se había organizado la Exposición Departamental de Industrias.

Allí el señor Alejandro Otaeguy, a nombre del Comité Central de Fiestas, pronunció un conceptuoso discurso, del cual publicamos los siguientes párrafos:

"Y al poderoso y fecundante influjo de ese ambiente de optimismo las fuerzas rurales del Departamento, aisladas y dispersas separadas y divididas hasta ayer por un rancio espíritu localista, se aproximan y se unen sin distinción de nacionalidades, de ideas políticas ni religiosas para aportar mayor contingente y reforzar la corriente de recíproca conveniencia iniciada entre los trabajadores rurales y los hombres de Gobierno para el ideal de la felicidad común.

Este auspicioso acercamiento, esta comunidad de ideales este pacto solemne de unión de fuerzas e intereses recíprocos que dejamos sellado con este acto, esperamos que tendrá, y no hay porque dudarlo, su repercución favorable en el porvenir del país y muy especialmente en el desarrollo industrial de la campaña.

Este acercamiento permitirá a nuestras clases rurales conocer de cerca las necesidades y obstáculos que se oponen al desarrollo y perfeccionamiento de nuestras industrias; sabrán así, por información directa y por observaciones propias, que hay urgente necesidad de crear escuelas industriales en campaña, para que nos enseñen a utilizar de manera práctica e inteligente las materias primas, que nos enseñen a perfeccionar métodos rutinarios de elaboración, que nos hacen falta buenos caminos de acceso a las estaciones, que nos hacen falta muelles de embarque para ultramar y elementos de transporte para no malograr nuestras abundantes cosechas, que el crédito industrial es un mito en campaña, que es necesario remover leyes anticuadas que desalientan al productor; en fin, este acercamiento permitirá a los hombres de gobierno satisfacer las justas aspiraciones de la campaña productora."

Contestó el señor ministro de Industrias, elogiando el espíritu de laboriosidad que caracteriza a los agricultores de Colonia, haciendo resaltar la importancia de las industrias en el departamento, a las cuales prestará siempre su concurso el Poder Ejecutivo.

El discurso del doctor Aréchaga produjo óptima impresión en la concurrencia, que le aplaudió con entusiasmo. Seguidamente se pasó a examinar los productos expuestos, ilustrando a la concurrencia el señor Brotis, jefe de la Cátedra ambulante de Agronomía.

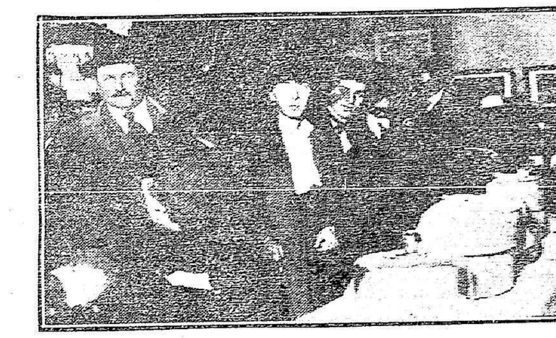

VISITANDO LAS INSTALACIONES

ESCUELA PUBLICA DE ROSARIO

Luego, el señor secretario del Comité, señor Juan Werner Berger, pronunció un discurso a nombre de aquél; del cual publicamos los siguientes párrafos:

"Diréis, excelentísimos señores Ministros, si las hemos alcanzado. Diréis a este abnegado y perseverante trabajador rural, si estáis satisfechos de su labor, y diréis por último, si estos modestos y tesoneros colaboradores del engrandecimiento nacional, se han hecho acreedores a la protección que les dispensasteis en

D. C. Jiménez, primer premio, 1er. premio Federico Abailes, ídem Carlos Mulles y Martín Barruches, estos tres de maíz cuarentino. Los señores Castro, Cilenti, La Casa y Sauce, José Bertiner, Eugenio Costa, Bonet Hnos., C. M. Viera, Ramos Hnos., Morales Betancur y la señora María P. de Caler, obtuvieron también primeros premios.

Debemos hacer constar que a la Exposición Nacional de Maíz se presentaron 2.800 expositores, notándose allí notables mazorcas que ha-

EXPOSICION D. DE INDUSTRIAS

La adjudicación de premios

MAIZ

Distrito Colonia Suiza

1er. premio maíz morocho, expositor Federico Haller.

1er. premio maíz cuarentino, expositor Carlos Muller.

2o. premio maíz morocho, expositor Martín Bartoch.

2o. premio maíz cuarentino, expositor Luis Martín.

Distrito Tres Esquinas

1er. premio maíz común, expositor Juan Castro.

2o. premio, Antonio Cilente.

Distrito Juan Lacaze y Sauce

1er. premio maíz común, José Bertiraae.

2o. premio maíz cuarentino, Eugenio Costabel.

Distrito Estanzuela

1er. premio maíz amargo, Gonaret hermanos.

Distrito Cufré

1er. premio maíz común, Miguel Viera.

Distrito Rosario

1er. premio maíz conjunto Ramos hermanos.

2o. premio maíz morocho, D. Bentancur.

Distrito Colonia Valdense

1er. premio maíz catete María P. de Calero.

2o. premio maíz común, al mismo expositor.

TRIGOS

Entre los muchos premios acordados para este cereal, obtuvo el Premio Campeón el señor Felipe Grand, que expuso una cantidad de trigo candial.

También obtuvo varios premios el lote de trigos enviado por el establecimiento de Estanzuela.

VINOS

Vinos tintos

1a. categoría: 1er premio, Alejandro Otaegui.

2o. premio, Sucesión Clelio.

2a. categoría: 1er. premio, Sucesión Clelio.

3a. categoría: 1er. premio, Sucesión Clelio.

2o premio Alejandro Otaegui.

Vinos blancos

1er. premio, Sucesión Clelio; 2o premio, Alejandro Otaegui.

Conjunto

Premio único, Alejandro Otaegui.

QUESOS

Limburgo (calidad)

1er. premio, Alejandro Ribas, Colonia Suiza.

Variedad

1er. premio, Curso del Hogar de la Escuela Rural núm. 26, de Colonia Valdense.

Pont Léveque

1er. premio, [illegible] Curso. Además se [illegible] sobre esto [illegible] otros premios.

CONSERVAS ALIMENTICIAS

1er. premio, Curso del Hogar de la Escuela Rural núm. 26.

PRODUCTOS PORCINOS

1er. premio, Juan Bautista Vila.

ACEITES

Comestibles

1er. premio, Francisco Antúnez.

Industriales

1er. premio, señores Bouthard e hijos.

TEJIDOS A MANO

1er. premio, señorita María T. Guillemers.

Tejido de punto a máquina

1er. premio, Enrique Klausser.

SELVICULTURA

1er. premio, José Girardi.

APICULTURA

1er. premio, Viuda de Pratto.

FIDELERIA

1er. premio, Pedro Dupré.

PANADERIA

1er. premio, Martín Odriozola.

HARINAS

1er. premio, Romero, Peduzzi y C.

PRODUCTOS DE PASTELERIA

1er. premio, Curso del Hogar de la Escuela núm. 26, de Colonia Valdense.

HOJALATERIA

1er. premio, Leonardo Beeck.

TORNERIA MECANICA

1er. premio, Pascual Zanelli; un diploma, Juan Biegle.

ZAPATERIA

1er. premio, Rosario Sacco.

CEIBA

1er. premio, Rosa K. de Souller.

TALABARTERIA

1er. premio, Hugo Hnos. y Root.

JABONES TOCADOR

1er. premio, Juan Girardi.

2o. premio en jabones comunes, Juan Montelongo.

PIEDRAS LABRADAS

1er. premio, Elías Gaño.

AVICULTURA

1er. premio, trío del señor Esteban Mendaña (hijo).

1er. premio, conjunto del señor Carlos Betti.

UN HERMOSO KIOSCO

En la Exposición D. de Industrias

En la Exposición Departamental de Industrias, llamó justamente la atención de la concurrencia un hermoso kiosco, donde se vendían productos elaborados en el Curso del Hogar, organizado con su solo esfuerzo, por la inteligente directora del Curso del Hogar de la Escuela Rural núm. 26, de Colonia, señora Ana M. Ugón de Tron.

Las conservas alimenticias en él fabricadas obtuvieron el primer premio, como también los quesos. Los productos se vendían a beneficio de los niños pobres de la localidad, a fin de poderles proporcionar ropa y calzado para concurrir a la Escuela.

La señora de Ugón fué comisionada por el Superior Gobierno, hace algunos años, para estudiar los cursos industriales en las escuelas de Bélgica, Francia, Holanda e Italia, de donde trajo un apreciable conjunto de conocimientos que, con inteligencia y consagración, ha sabido transmitir a sus discípulos

Exposiciones y Ferias

JULIO

28—Exposición feria internacional de vacunos hembras y lanares hembras en el Prado Organizada por Italo Supparo.

AGOSTO

11—Exposición feria nacional de porcinos en Minas, organizada por el Club Fomento.

11—Exposición Nacional de Reproductores en Paysandú, organizada por la Sociedad Rural de Paysandú.

25—Exposición de Campeonatos en el Prado, Asociación Rural del Uruguay.

Trasposición de grabados

En el número dedicado a Colonia aparecieron traspuestos los grabados de la fábrica de manteca de los señores Breuss y Frey y del Molino Rosario de los señores Fulle Romero, Peduzzi y Cía.

Queda con esta nota aclarado el error.

NUEVO REMEDIO CONTRA LA FIEBRE AFTOSA

Nuestros hacendados y hombres de intereses agrícolas dice "El Diario" de Melilla — bien saben lo terrible que es la fiebre aftosa en los animales, principalmente en el ganado vacuno.

Son tan rudas las consecuencias de la enfermedad que ésta constituye una de las pérdidas más angustiosas para los dueños de ganado.

Es aquí que la Sociedad Nacional de Agricultura de Santiago y muchos miembros acaudalados dueños de tierra y ganado, hayan tratado siempre de descubrir el remedio contra esta fiebre maligna, que tantas víctimas hace anualmente en el país.

Un estanciero, que poseía hace unos dos o tres años, unas cuantas vacas, las vió desaparecer atacadas de fiebre una a una, sin poderlas salvar. Este rudo golpe, que casi acabó con sus recursos, lo hizo meditar y acabó por concentrarse a conocer la enfermedad y buscar el remedio.

Trabajó tesoneramente durante largo tiempo, hasta que logró encontrar la eficaz medicina, que se acaba de poner en práctica en un importante fundo de este departamento, salvando de la muerte numerosos animales después de un breve tratamiento, tal es la rapidez con que se obtiene la curación de la fiebre.

Como este descubrimiento constituirá el bienestar de su autor, y por otra parte desea mantener en silencio otros datos, damos sólo la noticia para que sirva de alivio a muchos de nuestros agricultores".

Club Fomento de Minas

La Exposición Nacional de Porcinos

Prosíguense con todo entusiasmo los trabajos para la celebración de la Exposición Feria Nacional de Porcinos que se realizará en la ciudad de Minas, el día 11 de Agosto próximo. A los premios en dinero ya anunciados hay que agregar el de la Frigorífica Uruguaya, consistente en una artística copa para el mejor conjunto de animales tipo frigorífico. La comisión directiva del expresado centro se ha dirigido a la Administración del Ferrocarril solicitando haga correr un tren expreso el día indicado.

Remate de plantas

Mañana a las 3 de la tarde se iniciará en el Local Supparo la serie de remates de plantas en general por cuenta y orden de los señores Pereira y Cía.

Se venderán gran cantidad de plantas frutales y de adorno.

Los interesados no deben dejar de concurrir a dicho remate, pues las plantas son todas buenas y sanas.

ITALO SUPPARO

El MARTES 2 de JULIO a las 3 de la tarde venderé por cuenta y orden del señor Félix Acosta

83 OVEJAS y BORREGAS 83

LINCOLN

Atención Cabañeros!! Este precioso Conjunto de madres para plantel, proceden del reputado establecimiento del señor J. ERGIN, sito en el Azul, (R. A.). Son todos animales de primer orden, hijos de padres y madres importados de Inglaterra.

Pocas veces vendrá al país un Conjunto que reuna tan buenas condiciones por su desarrollo, calidad y rendimiento, de lana.

Recomiendo no faltar a esta importante liquidación y pasen los interesados por el LOCAL SUPPARO.

2935-Jl.2.

Ponce de León & Dutra

El jueves 4 de Julio

A las 2 p. m. en punto

20 MULAS

ESPECIALES. — GRAN ALZADA

Del establecimiento de don Delfino Durante

20 potros y yeguas

LOTE SOBRESALIENTE

Mestizos Suffolk-Punch

Recomendamos especialmente el lote de yeguas como sobresaliente tanto para trabajo como para cría, procedente de la Estancia "La Primavera".

Pueden verse el miércoles.

2973-Jl.4.

Carruajes y Sulkies

AMERICANOS

de 2 y 4 RUEDAS

Sulky PAMPERO

IMPORTADORES

HORACIO ELLIS & Co.

340 Calle 25 de Agosto 344 Montevideo

CONTRA EL CARBUNCLO

El Sr. ISAAC ELBAS, depositario exclusivo en las Repúblicas del Uruguay y Argentina de las

VACUNAS Anticarbunclosas - MANGUINHOS

del Instituto Osvaldo Cruz de Río Janeiro, tiene el agrado de comunicar a su distinguida clientela que ha trasladado sus oficinas y depósitos a la

Calle Ciudadela 1446 esq. Uruguay

aprovechando la oportunidad para prevenir al comercio y al público en general que no tiene agentes ni representantes en el país, debiendo por lo tanto dirigirse los pedidos a la dirección ya indicada

Calle Ciudadela, 1446 esq. Uruguay

2809-mts.jvsyvsab-jl.6.

PIDAN

A SUS CONSIGNATARIOS O MAYORISTAS LA

Nicotina Real

DEL GOBIERNO FRANCES

INFORMES WENZ & Cía.

Av. Gral. RONDEAU, 2165

La tijera reformada "Cooper"

No hay igual

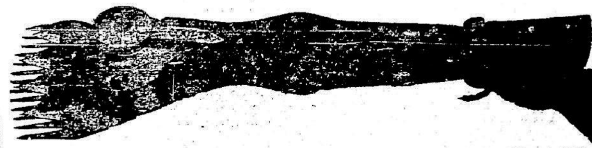

Sirve para cualquier máquina

La más liviana—de menos desgaste, la más lijera

Mango angosto: $ 15.00 cada una

Mango ancho: $ 17.50 " "

Pidan presupuestos y catálogos y comparen los precios.

William Cooper & Nephews

Rincón 426 Montevideo

351-mts.ybsa-s.a.o.

Señor Estanciero:

¿HA ENSAYADO VD. EL Garrapaticida STRAUCH?

Si no lo ha hecho aún, no demore en hacerlo, pues conviene a sus intereses.

Este garrapaticida es completamente soluble en agua dulce ó salobre, no perjudica a los animales y debido a sus altas propiedades impregnantes, su acción es rápida, segura y completa. Deja la piel suave y sana. Es la más económica y conveniente.

FLUIDO DE CREOLINA y FLUIDO STRAUCH

son los más baratos y convenientes sin veneno, para curar a mano y baños; también para usos veterinarios y desinfectantes.

PASTA STRAUCH

El sarnífugo más barato que existe no mancha, ni perjudica, cura rápida y completa. Todos nuestros sarnífugos están aprobados por el Gobierno.

Strauch & Cía. Montevideo. Isla de Flores, 1320

perm.

NO SE MORIRAN LOS LANARES

SI SE LES ADMINISTRA

El Lombricida Ora

El preparado más científico que se conoce. — El más fácil de administrar por ser líquido. — El único que mata la lombriz dentro del animal. — Los muchísimos certificados recibidos autorizan para declararlo el más eficaz. — La mejor garantía de todo, es el uso que del lombricida ORA se hace en los establecimientos de los señores:

Nueva Melhem, Manuel Flores, «Estancia Las Tunas» (R. A.), Pagardoy, Juan Vrabedra, Exequiel Munua, Lucio Fernández Acevedo, M. Peinado, Paladino Hnos, Dr. Fonseca, Sanguinetti, Noriega, Castaño, Polidoro Costa, José Freitas, Caubarrere, Sienra, Risso, Estancia San Pedro, Eliseo Alves, Estancia La Agraciada, Martirena y Ortiz, Saprisa, Hugo y Jorge Rachetti Santos Farías, Ponde de León, Lorenzo Taró, Estancia Cerros de San Juan, Barreto y Morató, Rodolfo Boscia, Carlos Cash, v. del Pino, Franklin Souza, Santiago Cortabarría, Demetrio Windmüller, Dr. Robaina, Domingo Aguirre, Trigo y Cía., Bernabé Fernández, Domingo Miranda, Feline Lima, Félix Iturralde, Carmelo Fernández, Jesús Torrez, Doroteo Yirán, David Saravia, Osoaio Espejo, Anastasio Silva, Juan Gadea, María Ortiz, etc., etc.

200 tomas para Ovejas y Capones y 500 para Borregos y Corderos — Precio de la Lata $ 4.00

Concesionarios: GILLARTAGUERRE y RODRIGUEZ ARREGUI, Farmacia Oriental, IBICUI, 1299 esq. SAN JOSE

2781-Jn.4.9.11.16.20.25.28-Jl.1.o.

EL SIGLO

Montevideo, Julio 2 de 1918

Por la industrialización

De transcendencia para el futuro industrial del país, es el proyecto de creación de una fábrica de ácido sulfúrico, presentado recientemente al Parlamento. Y aún cuando para fabricar ese producto tan indispensable, sin el cual no es posible la existencia de gran número de industrias, será necesario importar la materia prima — el azufre — el hecho de poderse adquirir ésta en Bolivia, nación que cuenta con azufreras de gran valor y rendimiento, facilitará grandemente la fabricación del ácido sulfúrico y sus derivados, puesto que no tendrá el país que estar supeditado a importar ácido o azufre de Europa, lo que en estos momentos de tanta irregularidad en la navegación y de tan elevados precios de transporte, es una ventaja de indiscutible importancia. Necesario es, sin embargo, que al sancionarse el referido proyecto, se cuide de que su forma definitiva no tenga carácter de exclusividad, a fin de que la fabricación oficial no constituya un monopolio que impida la iniciativa particular explotar igual clase de industrias. Porque por muy merecedor de encomio que ese proyecto sea, por lo que significa en el desarrollo industrial del país, al fin iniciado en forma pertinente, es necesario dejar al capital privado en libertad para accionar por su cuenta, ya que lejos de dañar la coexistencia de dos o más fábricas de ácido sulfúrico, reportará beneficios generales su multiplicación, por cuanto que ésta servirá para acelerar el industrialismo en todos los aspectos. Desde luego se comprende que la iniciativa parlamentaria, sería de reducidos alcances, si se concretase al proyecto enunciado, pues por mucho que signifique para el progreso de las industrias la fabricación nacional de ácido sulfúrico, esa ventaja quedaría neutralizada con el régimen aduanero vigente que contiene anomalías, que serían inconcebibles si no fuera porque hasta ahora el criterio que ha presidido en la confección de las tarifas ha sido exclusivamente fiscal, de un utilitarismo que está en pugna con los intereses de la industria. Así por ejemplo, se observa que en tanto que el papel de imprenta sufraga un crecido derecho aduanero que dificulta a la industria editora su labor enormemente, tienen libre entrada los impresos de todo género y aún los libros en blanco. De este tenor se podrían citar infinidad de renglones, en los que ocurre algo semejante. Es, pues, preciso, si se quiere desarrollar el trabajo nacional, continuando la tendencia que entraña el proyecto de crear una fábrica de ácido sulfúrico, ir de lleno a la revisación de la tarifa aduanera, reemplazando el criterio fiscal que hoy la informa, por el científico que debe presidir su formación. Los derechos fiscales no deben tender exclusivamente a aumentar la renta sino que deben contemplar las necesidades del trabajo, y esto en primer término, con prelación a todo otro fin, puesto que no siendo la única fuente de ingresos para la hacienda nacional, cuanto más desarrollada esté la industria y mayor sea el número de trabajadores ocupados en el país, más percibirá el fisco por derechos de importación de materias primas, exportación de productos elaborados y consumo, resarciéndose sobradamente la renta fiscal de lo que pudiera dejar de percibir por la disminución o supresión de derechos, de aquellos artículos que para fomentar el industrialismo fuera necesario liberar de gravámenes total o parcialmente. La modificación de las tarifas aduaneras es tan urgente, es algo tan imprescindible, que se impone, para no malograr los esfuerzos que se vienen realizando para dar vigoroso impulso a las industrias iniciarla de inmediato, consultándose al efecto a las entidades productoras del país, que son quienes pueden asesorar con entero conocimiento de causa a los Poderes Públicos. Y ya que tratamos este punto, siquiera sea incidentalmente, vale la pena hacer notar que son un contrasentido las trabas puestas a la industria mediante la legislación obrera, con ese propósito enunciado en el proyecto de instalar una fábrica nacional de ácido sulfúrico. No es posible que el industrialismo embrionario de hoy se desarrolle, si se dificulta su desenvolvimiento con las leyes reglamentando el trabajo y con una tarifa aduanera que es la negación del fomento industrial. Se hace necesario reaccionar, si en verdad se anhela dar a la República la independencia económica que le es indispensable para poder atender a las necesidaes de sus habitantes con la mayor amplitud posible. Que tiempo habrá de reglamentaciones si fueran necesarias, una vez que se hayan arraigado las industrias, que tengamos verdadera vida industrial, ya que es ridículo reglamentar lo que no existe y que si se reglamenta no puede iniciarse siquiera.

GENTILEZA ARGENTINA

La conmemoración del 18 de Julio

En la Cámara Argentina, el diputado señor Gallegos presentó un proyecto declarando feriado el 18 de Julio, fecha nacional uruguaya. Este homenaje que a nuestra patria trata de rendir el pueblo hermano tiene singularísimo significado, en estas horas en que, por hacer crisis los sentimientos y principios de más amplia universalidad, acentúan su aproximación las naciones del Continente americano, estimuladas por un superior instinto que busca en la común fortaleza un escudo protector de la individual debilidad. Adhesiones tan sinceras y valiosas como la que intenta llevar a cabo el pueblo argentino, en cualquier ocasión serían estimables, constituyendo, como constituye la presente, participación en el tributo que el alma uruguaya rinde a sus primeros legisladores, a los que en hora solemne, inicial de nuestra vida política, promulgaron la Carta Constitucional. Pero si esa congratulación afectuosa viene a coincidir con otras realizaciones brillantes del ideal panamericano, si esa prueba de amistad se produce en ocasión y hora en que el rencor es, en todo el mundo, norma de vida internacional, y contrasta esa bondadosa cortesía con la torva desconfianza que en otras partes cierra el paso a toda cordialidad y a toda inteligencia, su importancia es mayor, su elocuencia más expresiva y su significación más promisora de una íntima vinculación futura.

Gratitud señalada merece, pues, la Cámara argentina, por su gentil iniciativa. Gratitud que no ha de consistir en ociosa palabrería, sino en concluyentes y materiales pruebas de aquella hidalga y leal franqueza que a nuestro pueblo atribuyen los extraños y que a toda hora nos esforzamos en demostrar que es título bien merecido.

La noticia en cuestión

BUENOS AIRES, 1. — En la sesión que celebró la Cámara, el diputado señor Gallegos Moyano presentó un proyecto declarando feriado el 18 de Julio, aniversario uruguayo.

El ambiente político

Rumores que circulan

A título de información, y sin que garanticemos su fundamento, reproducimos los rumores que circularon ayer con insistencia en nuestros círculos políticos. Es el primero que en la corriente semana aparecerá un manifiesto de la fracción radical del partido nacionalista, relacionado con los sucesos de actualidad. Y el segundo, que el elemento oficialista votará algunos elementos riveristas en la elección de senadores. Eso se dice. Lo que sea sonará.

PARLAMENTO

CAMARA DE SENADORES

Reorganización de la autoridad central escolar

Aprobación del proyecto en general

Sesionó ayer tarde, la Cámara de Senadores, presidida por el doctor Areco.

Abierto el acto, se dió cuenta de los diversos asuntos entrados.

Después, por mociones de los señores Varela Acevedo, Aragón y Fichart y Aguirre González, se tratan y se sancionan los proyectos de interpretación del artículo 16 de la Ley de Jubilaciones y Pensiones, derogación de la ley que prescribía una Comisión de Cuentas para la Comisión Permanente y presupuestos de sala y secretaría del Senado y de la Comisión de Cuentas del Cuerpo Legislativo. En estos dos últimos se hicieron algunas enmiendas mejorando la situación de modestos funcionarios.

Luego, se entra a discutir en general el proyecto de los doctores Areco y Simón, reorganizando la autoridad Central Escolar. Concedida la palabra al doctor Vásquez Acevedo, este señor legislador declara que dicho proyecto le sugería algunas observaciones que deseaba darlas a conocer al Senado. La primera de ellas, es la relativa al cambio de denominación del actual Inspector Nacional y miembros de la Dirección General, la que a su juicio, no tiene razón de ser. Aunque es un convencido que deben renovarse los funcionarios directores, a su juicio, el problema no se resuelve tan solo con el cambio de denominación. Otra objeción es la que dice relación con la duración del mandato de los miembros. Cree que se ha reducido de una manera exajerada con perjuicio evidente de la instrucción. Llama la atención que para desempeñar esos puestos, que los califica de muy importantes, se necesita una larga preparación. Observa, a renglón seguido, que podría resultar que cuando un miembro termine su mandato, recién estuviera preparado para el cargo y fuera entonces, reemplazado por otro.

Critica finalmente el sistema de remuneración por dietas y termina opinando que el Senado debía votar tan solo el proyecto que había ido con sanción de la Cámara.

Le sucede en el uso de la palabra el doctor Simón, quién empieza por hacer notar que al iniciar su discurso el doctor Vásquez Acevedo, se sorprendía del cambio de denominación de la autoridad central escolar, y, a su modo de ver, no tenía razón de ser. Sin embargo, agrega el doctor Simón, ella, es perfectamente fundada. Se explica, que en la época de la reforma escolar de 1876, cuando existían en nuestra República una docena de Escuelas, el Jefe tuviera la denominación de Inspector Nacional, porque en aquella circunstancia se veía que su función más importante era la de inspeccionar las escuelas. Hoy, en cambio, es más adecuada la denominación que se propone. No solo hay en la actualidad en el país, 1014 escuelas, sinó 2.500 maestros en ejercicio y una cantidad considerable a la expectativa.

Por lo demás, afirma, que contrariamente a lo que sostenía el doctor Vásquez Acevedo, no existe ningún precepto constitucional que impida el cambio de denominación de una oficina. Nadie, agrega, ha observado hasta ahora, la creación de Consejos por resolución del Poder Ejecutivo, ni nadie ha dicho que los constituidos en la actualidad, cuyo número alcanza a 20 aproximadamente, son entidades inconstitucionales. A esta altura, el orador estudia la composición de esos Consejos, sus especialidades y el término de duración de sus miembros. Subraya, después, que e término de tres años, es sumamente justo. Por lo demás, juzga, que en esta materia se debe tener muy en cuenta la legislación norteamericana que habla de 2 a 4 años, por haberse inspirado en ella José Pedro Varela al iniciar su obra en el Uruguay.

El doctor Manini Ríos, pasa acto continuo, a fundar su voto. Dice que sin entrar a discutir si el cambio de denominación es más apropiado o nó, teme que con él, queden en la calle muchos funcionarios meritorios. Le observa entonces, el doctor Simón, que si algunos quedaran en la calle, no sería por cambio de denominación, sinó por transformación del sistema.

Le objeta a su vez, el doctor Manini que al constituirse otros Consejos en la Administración Pública, no se han herido derechos adquiridos por funcionarios de incomparable actuación. Cree que la creacción del nuevo Consejo se justificaría si las actuales autoridades se hubieran desempeñado en condiciones desventajosas. Pero, esto, le parece que es una cosa difícil de justificar, porque existen declaraciones concluyentes de un Ministro en un Mensaje sobre la corrección con que actúan aquellos empleados.

Como la opinión, pues, del Poder Ejecutivo es favorable, cree que antes de sancionarse el proyecto debería oirse al Ministro de Instrucción Pública.

El miembro informante doctor Narancio, declara entonces, que en este momento no se va contra funcionario alguno, sinó contra el régimen cuya transformación la exije el adelanto del país, puesto que es una verdad indiscutible que la instrucción primaria ha adelantado mucho en estos últimos años. Por este proyecto, agrega, se persigue el propósito de facilitar a la Instrucción Primaria la entrada de elementos jóvenes y valiosos, cuya actuación tiene que ser sumamente satisfactoria y útil para la enseñanza en nuestro país.

A su vez, el doctor Simón no acepta la indicación del doctor Manini, para que se invitara a concurrir a los debates al Ministro de I. Pública, porque cualquiera sea la opinión del Poder Ejecutivo, el Senado está en condiciones inmejorables para pronunciarse sobre el proyecto en debate.

Dado el punto por suficientemente discutido, se rechaza la moción del doctor Manini Ríos, aprobándose luego, en general el proyecto. En discusión particular el art. 1.o, el doctor Martínez, observó que convenía aclarar todo lo relativo al cambio de denominación sobre todo en lo que se refiere al cese de las autoridades actuales, puesto que, como se había asegurado era peligroso la renovación completa de los miembros.

Juzga que ese peligro se alejaría si se dejaran a los miembros actuales que se agregaran los nuevos.

Le responde el doctor Narancio, que por la ley deben quedar todos cesantes y que el Poder Ejecutivo podrá elegir de entre los mismos, si lo concepúa conveniente, los que deben quedar.

En tal virtud, el doctor Martínez insiste en que se aclarara el artículo en el sentido de que se mantengan los funcionarios actuales.

A esta altura, como sonara la hora reglamentaria, se levantó la sesión.

CAMARA DE REPRESENTANTES

Fallecimiento del diputado Escudero

HOMENAJES ACORDADOS

Presidida por el doctor Arena, sesionó también ayer la Cámara de Representantes. Abierto el acto, su presidente da cuenta del fallecimiento del diputado don Isidro M. Escudero y expresa que si no se había hecho una invitación especial en esta emergencia, de debía al hecho de que la Cámara estaba ya citada con anterioridad del deceso del mencionado legislador. Luego, invita a la Cámara para que se adoptaran las providencias que se creyeran oportunas.

Concedida la palabra al señor Andreoli, este legislador hace resaltar los méritos del extinto y termina formulando las siguientes mociones: 1.o Que la Cámara se pusiera de pié, 2.o Que las exequias se realizaran por cuenta de la Cámara, 3.o Que se pasara una nota de pésame a la familia, 4.o Que los restos fueran velados en el recinto parlamentario, 5.o Que se tratara sobre tablas un proyecto de ley de pensión a la viuda e hijos del extinto, 6.o Que se levantara la sesión, y que en cambio, se sesione hoy.

Por su parte el señor Pilar Cabrera, hace presente que a pedido especial del diputado señor Betancourt, que por razones de salud no podía concurrir al acto, pone en evidencia los servicios prestados al país, por el extinto, como Juez de Paz, a fin de que fueran tenidos en cuenta al fijarse el monto de la pensión.

Aprobadas en conjunto y por unanimidad, las mociones del señor Andreoli, la Mesa invita a la Cámara a ponerse de pié en memoria del señor Escudero, permaneciendo en esa actitud, por breves instantes.

En seguida, se aprueba también por unanimidad y en ambas discusiones, un proyecto presentado por los señores Andreoli, Joanicó, Miranda, Buero y Arena, acordando a la viuda e hijos del extinto legislador, una pensión anual de mil doscientos pesos.

Este proyecto pasará en revisión al Senado. Acto continuo se levantó la sesión.

Por su parte, la presidencia de la Cámara, designó al señor Andreoli para que haga uso de la palabra en el acto del sepelio.

La vacante producida por el señor Escudero debería ser llenada por el suplente doctor Carlos M. Percovich, quién ya representa al departamento de Canelones y por cuya representación piensa optar. En su consecuencia será convocado el señor Francisco Bustillos que es el suplente que sigue al doctor Percovich.

LABOR DE COMISIONES

Instrucción Pública

Bajo la presidencia del diputado señor Bruno y con asistencia de los señores Rossi, Cortinas, Arias y Antuña, sesionó ayer la Comisión de Instrucción Pública, acordándose lo siguiente:

1.o Informar favorablemente un proyecto del doctor Arias que crea un Liceo nocturno de Enseñanza Secundaria en la capital de la República.

2.o Adquirir 300 ejemplares de la obra recopilación de leyes, disposiciones y decretos sobre legislación aduanera y consular, del señor Antuña.

3.o En la solicitud del señor Rafael Firpo, solicitando reválida de exámenes, rendidos en el Seminario, la Comisión resolvió pedir informes a las autoridades universitarias.

4.o Que pase a estudio del señor Cortinas el proyecto de ley que crea el ahorro escolar obligatorio y del señor Bruno, los del doctor Salgado sobre Bibliotecas Populares, Bibliotecas circulantes y creación de una Biblioteca Central de Diarios y Periódicos.

Presupuesto Municipal

La Comisión de Presupuesto de la Cámara de Representantes, celebró también sesión ayer bajo la presidencia del doctor Carvallido.

Se estudiaron las planillas tituladas: Intendencia, Junta E. Administrativa, Contaduría, Tesorería y Comisión de Asuntos Legales, en todas las cuales se han introducido algunas modificaciones, entre las que figura el aumento de sueldo para los empleados inferiores.

NUEVO FERROCARRIL

PROYECTO DEL Dr. RODRIGUEZ

El doctor don Rosalío Rodríguez, diputado por el departamento de Colonia, presentó ayer a la Cámara de Representantes, con su correspondiente exposición de motivos, el siguiente proyecto de ley:

Artículo 1.o Autorízase al P. Ejecutivo para hacer los estudios de un ramal de ferrocarril que arrancando de la estación Tarariras de la línea a Colonia, siga por el paso Hondo del Arroyo San Luis; de éste al Paso del Hospital sobre el Arroyo San Juan, atravesando la zona del Miguelete por campos que fueron de la sucesión Drable, dirigiéndose luego rumbo a Ombúes de Lavalle y de allí por la cuchilla de San Juan hasta el Carmelo; y de éste pueblo a Nueva Palmira y Dolores.

Art. 2.o Impútase a gastos generales las erogaciones que origine el cumplimiento de esta ley.

Art. 3.o Comuníquese, etc.

La escasez de arpillera y nafta

Gestiones de la Federación Rural

La Federación Rural se ha presentado al Ministerio de Industrias llamando la atención sobre la enorme carestía de la arpillera y la escasez que existe en plaza respecto a la nafta. Ambos artículos son de evidente necesidad para nuestros hacendados y es por eso que la Federación Rural ha creído del caso interesar al Ministerio de Industrias, a fin de que por vía diplomática obtenga medidas de importación cerca de los países productores.

Unión Industrial Uruguaya

Bajo la presidencia del señor Santiago Fabini y con asistencia de los señores: Francisco E. Grattarola, Gregorio Aznarez, doctor Ramón Alvarez Lista, Juan Domingo Lanza, diputado doctor Luis C. Caviglia y Carlos L. Amegilio, celebró ayer sesión extraordinaria la Cámara de Industrias.

A esta reunión concurrieron los señores Latham, Clarke y Angel E. Godino, director y sub-director respectivamente del Instituto de Química Industrial.

El objeto de la sesión fué considerar la nota de la Comisión de Fomento de la H. Cámara de Representantes pidiendo la opinión de la corporación sobre el proyecto de ley para el establecimiento de una fábrica de ácido sulfúrico en el Instituto de Química Industrial.

La Cámara de Industrias ha recibido con satisfacción el proyecto acordando prestarle todo su apoyo e informar que la industria nacional reclama con urgencia su sanción por tratarse de una fábrica que proporcionará la materia prima indispensable a multitud de establecimientos que consumen el ácido sulfúrico y sus derivados, y en el concepto de que la ley no constituya un monopolio, ni un fondo de recursos para el Estado, sinó como un elemento regulador en caso de que el capital privado se invierta en iguales empresas.

Asociación Rural del Uruguay

Nueva Comisión Directiva

En sesión celebrada el día 28 del pasado, por esta Institución, se procedió a la distribución de cargos, quedando constituida la nueva Comisión Directiva, en la siguiente forma:

Presidente, señor Federico R. Vidiella, 1.er Vice y director de la Revista señor Félix Buxareo Oribe, segundo vice, señor Melipe Montero; 1.er secretario doctor Asdrúbal Delgado; 2.o Secretario señor José Luis Ponce de León; Contador, señor Federico P. Arrosa, Bibliotecario, señor Joaquín C. Sánchez; Director de los Registros Genealógicos, señor Blas Cortés, Vocales: señor Tomás D. Bruce, y señor Ricardo D. Wilson.

Exposición de aves, porcinos, etc.

En atención al tiempo desfavorable que ha reinado estos últimos días y a fin de poder continuar con las ventas, se ha resuelto prorrogar su clausura hasta el día jueves 4 del corriente, día que ha sido declarado feriado.

Como es sabido la entrada a los locales en "El Prado" es completamente libre.

Peregrinación al Salto

A los estudiantes sanduceros y salteños

Se cita a los estudiantes sanduceros y salteños para la reunión que tendrá lugar hoy, martes, a las 21, con el fin de cambiar ideas sobre la mejor manera de organizar una peregrinación patriótica para el 18 de Julio, al Salto. Local, Círculo de la Prensa, plaza Independencia 824.

EL DIPUTADO ESCUDERO

SU FALLECIMIENTO

Dejó de existir ayer el diputado nacionalista señor Isidro M. Escudero. Representaba en la Cámara al departamento de Minas. Este inesperado suceso ha causado sincero pesar en los círculos parlamentarios y nacionalistas, por las cualidades nobles y caballerescas que adornaban al extinto.

El diputado Escudero pertenecía a familias muy antiguas y principales de la ciudad de Minas, a cuya sociedad ha impresionado también dolorosamente el fallecimiento de aquel ciudadano, según se verá por el telegrama que publicamos en seguida.

La Cámara de Representantes adoptó en la sesión de ayer diversas disposiciones relativas al diputado extinto, y de las cuales damos un extracto en la crónica respectiva.

Igualmente, y con idéntico motivo, sesionó la Comisión Directiva del Club Nacional, bajo la presidencia del doctor Carlos A. Berro, resolviendo ponerse de pie en homenaje al compañero fallecido, que desempeñaba el cargo de Tesorero de la institución. Resolvió igualmente enlutar las puertas del club, enviar nota de pésame a la familia, y designar al miembro de la Comisión doctor José L. Espalter para que haga uso de la palabra en el acto del sepelio, que tendrá lugar hoy a las 10.

Dice así el telegrama que se nos ha enviado de la ciudad de Minas:

A EL SIGLO. — Ha causado consternación la noticia fallecimiento diputado nacionalista Isidro Escudero. Por tren de hoy, con objeto asistir sepelio, partió grupo crecido de correligionarios y amigos. Saludalo. — Corresponsal.

CUESTIONES UNIVERSITARIAS

EL CASO EXTRAORDINARIO

Ayer se dió publicidad a un hecho ocurrido en la Sección de Enseñanza Secundaria de la Universidad con motivo de la renuncia presentada por un profesor de grupo de química, según tenemos entendido. Como se dijera en los primeros momentos gran trascendencia al asunto, y apareciesen enredados en él estudiantes, decano y miembros del Consejo de dicha sección, tratamos de indagar lo que al respecto hubiera para trasmitirlo a nuestros lectores. Las investigaciones practicadas confirmaron el hecho, pero discrepan en los detalles conocidos. El profesor renunciante lo hizo, efectivamente, a pedido de sus discípulos. Parece que uno de éstos, al inaugurarse la clase se puso de pié, y preguntó al profesor porqué no renunciaba, lo que motivó, a su vez, una interrogación de aquél, dirigida a conocer la opinión de toda la clase. Como ésta no contestara ni afirmativa ni negativamente, interpretó el silencio como asentimiento, e inmediatamente redactó la renuncia y la elevó al decano de la Sección. Al conocer este funcionario lo que ocurría, se resistió a aceptar la actitud del profesor, considerando que lo que procedía era levantar una investigación para saber las causas que habían movido a los estudiantes a asumir tal temperamento. Pero tuvo que desistir de su propósito en virtud de mantenerse a ello el referido profesor, que insistió en su firme resolución de abandonar el puesto. La renuncia presentada, que es lacónica y de carácter indeclinable, se funda en motivos puramente personales. El Consejo, al cual pertenece por otra parte el profesor renunciante la aceptó por las circunstancias anotadas, y en virtud de estar convencido de que cuanta gestión en contra se hiciera sería inútil. Según informes recogidos entre los estudiantes del grupo que aquel tenía a su cargo, el decano les reunió después de ocurrido lo que dejamos narrado, para censurar su actitud y notificarles que a reproducirse estos hechos obligarían a las autoridades a tomar severas medidas. Es todo lo que ha pasado.

Consejo Nacional de Mujeres

Conferencia de la Dra. Paulina Luisi

El 10 del corriente se celebrará en el Ateneo la cuarta conferencia de las que el Consejo Nacional de Mujeres organiza para el corriente año como un medio de propagar sus doctrinas feministas.

La presidenta doctora Paulina Luisi, tendrá a su cargo la lectura de un hermoso trabajo del que es autora, inédito para las conferencias públicas que da el Consejo, y que trata de la acción de la mujer en la lucha contra el alcoholismo. De más está decir que este trabajo de la doctora Luisi es un estudio concienzudo y brillante de la obra altamente reivindicadora de la mujer de todos los países en el sentido de la represión del alcoholismo.

Esta conferencia que leerá el 10, la doctora Paulina Luisi, forma parte de la que diera no ha mucho en Buenos Aires en la Sociedad Científica Argentina bajo el patrocinio de la Liga Argentina contra el Alcoholismo y el Ateneo Popular, de cuyo éxito brillante dieron cuenta las elogiosas crónicas de ambas orillas del Plata.

Por todo lo expuesto y además, por las simpatías y prestigios con que cuenta ya el Consejo y su digna presidenta la doctora Paulina Luisi, auguramos a la próxima conferencia del 10 toda clase de éxitos.

Los sueldos de los maestros

La conferencia de hoy

El Comité de Propaganda «Pro Aumento de Sueldo a los Maestros» ha organizado una conferencia que tendrá lugar hoy, estando a cargo de los señores Eugenio Martínez Thedy, Emilio Fragoni y L. Enrique Andreoli, desarrollar el tema «El estado social y económico del magisterio nacional». El acto se realizará en la Universidad a las 21.

Los miembros del magisterio de Paysandú, por intermedio de la Asociación que los congrega, han resuelto secundar la acción iniciada por los maestros de la capital, tendiente a obtener de los Poderes Públicos una mejora en sus respectivos sueldos.

También esa Asociación ha resuelto enviar notas a todos los departamentos, indicándole a los maestros la conveniencia de realizar una acción conjunta, a fin del mayor éxito de los trabajos iniciados.

Universitarias

Facultad de Medicina

El Consejo Directivo se reunirá hoy a las 17 y 30 para tratar la siguiente orden del día:

Comunicaciones oficiales. Acumulación de sueldos solicitada por el bachiller I. Humberto May. Continuar la discusión particular del Reglamento de la "Escuela de Medicina Experimental". Informe de la Comisión de estudio de la decoración de los edificios de la Facultad, Asuntos entrados y solicitudes.

Cruz Roja Norte Americana

Exposición de ropa tejida

La Comisión Auxiliar de Damas de la Cruz Roja Norte Americana ha organizado para el 4 de Julio, aniversario de la independencia de ese gran país, una exposición de ropa tejida, confeccionada para los soldados norteamericanos que pelean en Francia por la causa de la libertad. Los propietarios de la "Nueva Sirena", deseando cooperar generosamente a la benemérita obra, han cedido para aquel objeto su principal vidriera, con frente a la calle Sarandí, ofreciendo, además, un porcentaje de las entradas que tenga su atractivo y prestigioso Tea Room en dicha fecha, para aumentar el fondo de la Comisión Auxiliar de Damas. Todo el mundo deberá visitar la obra realizada por las damas norteamericanas de Montevideo en beneficio de la Cruz Roja y concurrir al Tea Room el 4 de Julio, en honor de los marinos y soldados que hoy combaten junto a los aliados europeos.

Sociedad de Medicina

El martes 2 de Julio, a las 10 a.m. se reune en el "Hospital Maciel" la Seccional de Otorinolaringología, para tratar la siguiente orden del día:

1.o Profesor doctor Manuel Quintela: "Osteoma del etmoides izquierdo, extirpado con incisión de Olier", presentación de enfermo.

2.o Doctor Juan Carlos Munyo: "Estenosis cicatricial de la laringe".

3.o Doctores Elías Regules (hijo) y Justo Alonso: "Parálisis facial y neuralgia del trigémino"; presentación.

4.o Doctor Justo Alonso: "Tratamiento autoplástico de las sinequias nasales medias"; presentación del enfermo.

LAS CONFERENCIAS DEL Dr. CARLOS VAZ FERREIRA

El doctor Carlos Vaz Ferreira ha suspendido la conferencia que había anunciado para hoy martes, a las 18 horas, en el salón de actos públicos de la Universidad, para el viernes próximo a la misma hora.

El número especial de EL SIGLO

Impresión causada

Excelente impresión produjo entre los intereses pobladores del departamento de Colonia, el número especial de EL SIGLO, en homenaje a los torneos rurales realizados en Nueva Helvecia.

Nuestro representante en aquellos actos el señor A. Hartmann, [illegible] pudo constatar que los industriales y agricultores, congregados en la Exposición Nacional de Maíz y en la Exposición Departamental de Industrias se congratulaban del concurso que a las clases productoras presta esta hoja, por considerar que ellas contribuyen [illegible] a consolidar el porvenir económico de la República.

Lista negra británica

Han sido hechas las siguientes modificaciones en la Lista Estatutaria Británica.

Inclusiones.—Argentina: Cía. Fabricadores de Tubos del Gas S A. Juan Stecher y Cía.

Paraguay: Aguirre y Fatara, [illegible] Gondrand, Pablo Levallos, Herman Lilleck, José Barrio.

Eliminación: Christens y Cía.

Geografía de la República

Obra del señor Horacio O. Araujo Villagrán

El señor Horacio O. Araujo Villagrán, trab. de dar a la publicidad una Geografía de la República Oriental del Uruguay, escrita con arreglo al programa de la materia que rige en la Sección de Enseñanza Secundaria de la Universidad. Una rápida ojeada al volumen nos permite asegurar que la obra está bien desarrollada, en estilo correcto y claro por departamentos, y con una profusión de mapas y grabados que contribuyen a hacer más eficaz su estudio. El libro ha sido elegantemente editado por A. Monteverde y Cía., que no ha puesto lo de empeño para adaptar la edición a los fines didácticos que con su publicación se persigue.

De la Legación de Italia

AVISO A LOS RESERVISTAS

La Legación de Italia en nuestro país nos comunica:

"Las operaciones para la inscripción de los reservistas y el reclutamiento de inscriptos en la leva actual, se cierran indefectiblemente el día 10 del corriente mes de Julio. Los interesados deben por lo tanto, presentarse antes de la fecha expresada con el objeto de ser sometidos a reconocimiento médico si no quieren incurrir en las penalidades previstas por la ley italiana sobre el reclutamiento".

En la Asociación Politécnica

El próximo 3 de Julio se realizará en el local de la Asociación Politécnica del Uruguay, la Asamblea de la Sección Ingeniería para considerar la siguiente orden del día: Consideración del Reglamento de la Sección Ingeniería.

La Asamblea ha sido citada para las 5 y 30 p. m.

Los estudiantes de Córdoba

UNA MANIFESTACION MUY NUMEROSA

Intervención de la policía

BUENOS AIRES, 1.o—Informan de Córdoba que alcanzó grandes proyecciones el mitin realizado allí por los estudiantes.

La columna ocupaba varias calles.

En primera fila estaba el diputado señor Bravo.

Cuando la manifestación intentaba acompañar al diputado señor Bravo hasta el Plaza Hotel, el escuadrón de seguridad cargó sobre los manifestantes sableándolos, los que contestaron a bastonazos. También fueron disparados varios tiros sin herir a nadie.

El Jefe de Policía ordenó a la policía retirarse y la manifestación continuó después. Los ánimos están muy excitados. Se pide la renuncia del Jefe de Policía. La concurrencia se retiró a las ocho de la noche, o sean cinco horas después de iniciado el mitin. Hay numerosos contusos. La Federación Universitaria telegrafió al Ministro del Interior protestando contra este atropello de la policía. La bandera nacional fué pisoteada por los caballos del escuadrón de seguridad. El Poder Ejecutivo de Córdoba ha designado al doctor Belisario Martínez para que levante una investigación sobre estos sucesos.

Facultad de Medicina

LAS OBRAS DE DECORACION

El Consejo Directivo de la Facultad de Medicina se reunirá hoy a las 17 y 30. En la orden del día figura, para ser considerado, el informe de la Comisión de estudio de la decoración de los edificios de la Facultad, de acuerdo con la noticia que anticipamos hace días.

El mensaje a los universitarios de Norte América

NUEVAS INICIATIVAS

En la última sesión celebrada por el Comité Pro Mensaje a los estudiantes norteamericanos, fué considerada una iniciativa, de acuerdo con la cual se adjuntará a aquel documento de la juventud universitaria una artística placa de bronce, destinada a ser fijada en una de las universidades de Estados Unidos de Norte América.

Esta nueva iniciativa fué acogida con gran entusiasmo, nombrándose una comisión para coordinar los distintos trabajos a que diere lugar su realización. De acuerdo con lo acordado, dicha placa llevará un pensamiento del doctor Zorrilla de San Martín, alusivo a las juventudes norteamericana y uruguaya y a los próceres de la libertad del continente. En cuanto a la "maquette", ella es obra de nuestro compatriota el diputado arquitecto Humberto Pittamiglio. Referente a este asunto, mañana daremos informes más completos.

Luego se ha creído oportuno dejar de decidir la entrega del Mensaje y de la Placa para dar lugar a una elocuente ceremonia, la que tendrá lugar a bordo del "Montevideo" instantes antes de su partida. Luego, embarcados en distintos vaporcitos del Consejo de Administración del Puerto, los estudiantes acompañarán a aquel crucero hasta la salida de la bahía.

La Mesa del Comité Universitario se dirigirá por nota al Consejo C. de la Universidad solicitando adhesión a las actividades de aquella entidad suspendiendo las clases el día de la partida del doctor Brum, cambiándose con un día hábil.

NOTAS DE FENIX

Explicación oficial

Nuestro Ministerio de Negocios en [illegible] ha publicado en "El Mercurio" de Santiago una minuciosa explicación correspondiente a esta cuestión de los barcos que con bandera alemana se hallaban en este puerto. El objeto de esa publicación lo manifiesta aquel funcionario en los siguientes conceptos:

"En un tiempo a esta parte algunos corresponsales han remitido noticias apartadas en algunos diarios de esa capital en las que se hace aparecer al Uruguay como aplicando un acerado golpe de mano de los buques alemanes retenidos en sus aguas jurisdiccionales, para luego entregarlos a los Estados Unidos de Norte América. Estas noticias tendenciosas presentan así al Uruguay como entidad internacional atropelladora de ajenos derechos y tan baja como marchando a remolque de influencias ajenas."

Industria próspera

Muy rara vez obtendrá un producto industrial destinado a la alimentación, los testimonios favorables que la fábrica que aquí han obtenido las harinas que elabora en el camino Aires la fábrica de Veracierto y Cía. Testimonios que, en calidad y en cantidad, siguen teniendo publicidad, y que inducen al espíritu más apegado al "extranjerismo", en el sentido de que lo de la propia casa es siempre inferior a lo exótico, a pensar que la justicia severa, despojada de complacencias, ha dictado un veredicto cuya significación obliga a creer o reconocer. Y es natural que nadie o, por este último extremo cuando se examina la cuestión en toda su elocuente sencillez. ¿Por ventura se trata de materias primas desconocidas en el país y de fábricas que requieren máquinas complicadísimas e ingenieros de excepcional sabiduría? La fábrica aquella, de la cual salen las harinas denominadas "puritas" que lleva por marca un Minotauro echado perezosamente sobre sus laureles emplea los mismos elementos que sus similares extranjeras: tiene un personal igualmente idóneo y cuidadoso; aplica la más estricta vigilancia al aseo y a las condiciones de los granos y los tubérculos que pulveriza, y de consiguiente sus productos en nada difieren de los más reputados de extraña procedencia, que antes monopolizaban nuestro consumo y que en el espacio de algunos meses han sido desalojados casi por completo de este mercado. Muy recientemente el establecimiento de nuestros laboriosos compatriotas Veracierto y Capurro se ha visto obligado por la demanda creciente del comercio nacional y fronterizo, no solo a adquirir otra máquina de moler, sino también a ofrecer nuevas combinaciones que consultan diversos gustos, tales como la "Sopa Canaria", el "Chuño-la" y la "Crema de arvejas". Quedamos, pues, sin la menor duda ni vacilación, en que las sopas "Puritas", tan nutritivas como sanas y agradables, son dignas de la fama que aquí y fuera de aquí se han conquistado.

Compadres y ahijados

Se nos figura que San Pedro, siquiera sea por tener en sus manos las llaves del cielo, no ha de haber sido olvidado como lo fué recientemente San Juan en las costumbres populares de remoto origen. San Pedro mantiene su prestigio entre nosotros, sino en el hogar en los pintorescos azares de las cédulas que establecen la ficción del compadrazgo, en la realidad de los hechos que lo difunden para diversos usos de la vida política y social. Ese culto viene de muy lejos y mucho contribuyeron a fomentarlo algunos de nuestros grandes caudillos, bajo el cálculo de crearse elementos de poderío prodigando el título de compadre, ante la iglesia, a cuantos lo solicitaban como un honor insigne para sí mismos y para la propia familia, por lo común destituída de blasones. Rivera y Urquiza tuvieron millares de ahijados, y de consiguiente eran innúmeras las bocas de comadres y de compadres que pronunciaban sus nombres con respetuoso orgullo y en cuyos espíritus estaban resueltas de antemano todas las cuestiones de carácter público y privado, según el criterio de sus ilustres favorecedores en aquella forma. El vínculo del compadrazgo tenía una resistencia y una significación extraordinarias en la campaña. El ahijado y el compadre del

general, del jefe político y hasta del comisario, constituían seres poco menos que divinos. ¡Quién le ponía el cascabel a ciudadanos que se pavoneaban presumiéndose amparados por ídolos que tenían la sartén por el mango!...

El derecho a la belleza

Son muchas y muy variadas las manifestaciones a que ha dado márgen en Europa la reciente fiesta universal del primero de Mayo, inspiradas en el plausible anhelo de nuevas y sucesivas conquistas que contribuyan a mejorar la situación de la clase obrera, no ya tan sólo en lo material sino también en lo que atañe al espíritu y a los sentidos. Véase el pensamiento de uno de esos predicadores que cuentan las palpitaciones del corazón popular e interrogan con fe los misterios del porvenir:

"... La vida no está únicamente en el estómago. Así como sería ridículo dar un volumen de versos inmortales al que desfallece de hambre, es bárbaro limitar las aspiraciones de los desgraciados a la satisfacción de las más groseras e inmediatas necesidades.

"En el mundo hay algo más que dar gusto a la bestia, y los de abajo tienen derecho a su parte de poesía, porque la poesía es vida por la luz, por el color, por el sentimiento...

"El espíritu impone a veces sus reinvindicaciones; y el obrero que llora conmovido o se rebela ante un relato dramático, la costurera que mira el pedazo azul de cielo a través de una ventana del taller y sigue el resbalar de la nube o el vuelo inquieto del pájaro, son desheredados del ideal que no saben con certeza qué es lo que les falta, pero presienten que algo les han robado.

"... Saludemos en Mayo la glorificación de la Humanidad futura, libre de miserias materiales y con el espíritu abierto, no sólo a las enseñanzas de la razón, sino a esos encantos del arte que pueden parecer fútiles y engañosos a los espíritus ruines, pero valen más que muchas verdades, escuetas y ásperas, ya que sirven para hacer llevadera la vida.

"¡El pueblo tiene derecho al pan!"

"Conformes: pero añadamos a este grito el de Zola, el de Anatolio France, el de todos los artistas de alma generosa que, conmovidos por la miseria de los de abajo, descienden a la calle para formar en sus filas.

"¡El pueblo tiene derecho a la belleza!"

La muerte de un ombú

Esta vez, en la próxima fiesta del árbol, se echará de menos la presencia de uno de ellos, singularísimo por el suelo y el ambiente en que vivía, único de su especie en todo el vasto perímetro de la ciudad vieja de Montevideo. Ahí está, yacente, desarraigado por las furias del reciente temporal, el viejo ombú que constituía una rareza en la costa Oeste, el fiel guardián del Varadero de Lussich, del simpático y amable patriarca de Punta Ballena que allí poseía un sanatorio del cual volvían a su elemento, rejuvenecidos, los barcos inválidos por la acción del tiempo y por los contrastes inherentes a su procelosa existencia. Aquel ombú, a cuyo robusto tronco se amarraron cabos potentísimos y sobre cuya copa pasaron mil veces las ráfagas de airadas tempestades bien merece algunas líneas necrológicas en el concepto de que su imagen está grabada en el registro de los servicios que en el espacio de muchos años ha prestado a la navegación aquel establecimiento donde el contínuo martilleo de los calafates formaba una atmósfera de actividad productora, en contraste con la misión asignada por la Naturaleza, en nuestros campos, al árbol predilecto del rancho, propicio a la molicie, especialmente cuando invita a la siesta el canto monótono de la chicharra.

Feminismo

Acaba de fallecer en San Paulo la señora Virgitina de Souza Salles, una de las primeras damas brasileñas que se han dedicado al periodismo como profesión y que en el espacio de cinco años de lucha constante demostró un espíritu superior, capaz de producir grandes beneficios sociales. Acompañando el movimiento feminista que cada vez más se acentúa en varias naciones, consiguió congregar en torno suyo un grupo de señoras de distinción intelectual en la sociedad paulista, y despreciando prejuicios fútiles y alusiones caducas, se lanzó a la palestra fundando una revista que supo mantenerla con brillo singular en las diversas cuestiones que preferentemente afectaban el presente y el futuro de la mujer.

La sucesión del extranjero

La Corte Suprema de Justicia de la república de El Salvador acaba de sentar una doctrina cuya parte esencial es la siguiente:

"El domicilio, tratándose de países sujetos a distinta soberanía, es "singular y único"; de tal manera que quién lo tenga en un país, no puede tenerlo en otro a la vez, según los principios de Derecho Internacional privado.

"Son elementos constitutivos de domicilio positivo, y no presunto, el lugar donde un individuo está de asiento, o donde ejerce habitualmente su profesión u oficio.

"La sucesión de un extranjero domiciliado en El Salvador se regía por las leyes salvadoreñas, y no por las de la nación a que el extranjero pertenece, en virtud del principio de soberanía.

"Las leyes adjetivas o de procedimientos solamente tienen aplicación dentro del territorio de cada país".

FENIX.

LA LLUVIA

Según los informes, comunicados por los observadores departamentales del Servicio Pluviométrico del Instituto Nacional Físico Climatológico al Observatorio Central del Prado (Montevideo), durante las últimas 48 horas se han registrado las siguientes cantidades de lluvia:

Canelones—Ciudad, mm. 34; Santa Lucía, mm. 15; Cerrillos, mm. 16; Piedras, mm. 24; Sauce, mm. 25; Pando, mm. 22; Mosquitos, mm. 31; Miguel, mm. 17; Tala, mm. 32; San Ramón, mm. 20; Santa Rosa, mm. 11.

Colonia—Ciudad, mm. 3 en 2 h.; Sec. 3.a, mm. 2 en 4 h.; Sec. 6.a, mm. 2 en 1 h.; Sec 11.a, mm. 4 en 2 h.; Sec. 17.a, mm. 2.

Durazno—Sec. 2.a, mm. 12; Sec. 4.a, mm. 2 en 1 h.; Sec. 5.a, mm. 2 en 2 h.; Sec. 10.a, mm. 11 en 1 h.; demás estaciones, línea interrumpida.

Maldonado — Ciudad, lloviznas; Sec. 4.a Rur., mm. 24 en 2 h.; Sec. 9.a, 11 mm. en 2 h.; Sec. 6.a y 7.a rurales, mm. 6 en 2 h.; demás mal.

Minas—Ciudad, mm. 5 en 12 h.; Sec. 3.a, mm. 9 en 13 h.; Sec. 4.a, mm. 5 en 9 h.; Sec. 6.a, mm. 11 en 8 h.; Sec. 8.a, mm. 10 en 6 h.; Sec. 9.a, mm. 16 en 10 h.; Sec. 10.a, mm. 18 en 9 h.; Sec. 12.a, 16 mm. en 12 h.; demás líneas interrumpidas. Sigue lloviendo.

Paysandú—Ciudad, mm. 20; Sacra, mm. 18; P. Coloradas, mm. 15; Guichón, mm. 12; Araujo, mm. 17; Sarandí, mm. 10; demás líneas, mal.

Río Negro—Sec. 1.a Rur., mm. 10 en 12 h.; Sec. 3.a Urb., mm. 9 en 9 h.; Sec. 3.a Rur., mm. 17 en 10 h.; Sec. 4.a Rur., mm. 10 en 5 horas.

Montevideo — Observatorio, mm. 19; Buceo, mm. 16; demás líneas, interrumpidas.

Rivera—Ciudad, mm. 13 en 15 h.; Sec. 4.a, mm. 5 en 7 h.; sec. 5.a, mm. 14 en 18 h.; Sec. 6.a, mm. 15 en 9 h.; Sec. 7.a, mm. 17 en 6 h.; Sec. 8.a, mm. 10 en h.

San José—Ciudad, mm. 13 en 8 h.; Sec. 3.a Urb., mm. 18 en 9 h.; Sec. 4.a Urb., mm. 10 en 4 h.; Sec. 1.a Rur., mm. 20 en 7 h.; Sec. 3.a Rur., mm. 11 en 6 h.; Sec. 5.a, mm. 14 en 7 h.; Sec. 10.a, mm. 9 en 6 h.

Soriano—Ciudad y Caviglia, mm. 4; Sec. 3.a, mm. 7; Sec. 7.a, mm. 8; demás estaciones, garúas.

Treinta y Tres—Ciudad, mm. 40; Sec. sub. 2.a, mm. 33 en 11 h.; Sec. 2.a, mm. 64 en 13 h.; Sec. 5.a, mm. 37 en 30 h.; Sec. 7.a, mm. 29 en 11 h.

Hasta la hora de cerrar este boletín, por el mal estado de las líneas, no ha sido posible recibir los datos de los otros Departamentos.—Montevideo, Julio 1 de 1918.—Luis Morandi, Director.

INQUIETUD
sueños pesados, pesadillas y todas las molestias que causa el insomnio, desaparecen con el uso de las
PASTILLAS DEL Dr. RICHARDS

El presupuesto de Junio

INICIANDO LOS PAGOS—

De acuerdo con lo que adelantamos en oportunidad, la Tesorería General de la Nación inició en la mañana de ayer los pagos del presupuesto del pasado mes de Junio, a las clases activas de la Administración Pública. Se tiene el propósito de imprimir gran actividad a estos pagos, a fin de dejarlos terminados antes de finalizar la primera quincena del mes en curso e iniciar, de inmediato, los de las clases pasivas.

También en estos días la Tesorería de la Dirección General de Instrucción Primaria pagará el presupuesto de Junio a los miembros del Magisterio Nacional.

Arte y Artistas

LA LIRICA DE AGOSTO—Una "Aida" excepcional—

Transcribimos a continuación la opinión que al crítico de "La Prensa" de la vecina orilla mereció la "Aida" representada el viernes pasado en el Colón, y que ha sido uno de los grandes éxitos de la compañía que en Agosto próximo veremos en el Urquiza:

"Raras veces podrá ofrecer "Aida" un conjunto tan brillante como el presentado anoche. Fué un espectáculo notabilísimo que logró arrancar a la sala del Colón, tan fría de ordinario, calurosas ovaciones. La presentación de Rosa Raisa, cuyo recuerdo aún no se había borrado entre nosotros, suscitaba el más vivo interés. La excelente soprano quizá ha mejorado todavía, pareciéndonos que su voz se ha hecho más llena e igual, aumentando de volumen, singularmente en el registro grave. A la pureza, potencia y extensión de su admirable órgano vocal, agrega Rosa Raisa un talento artístico muy notable, por lo que la actriz está en ella a igual altura que la cantante. Tuvo detalles que revelan a una intérprete de tan buen gusto como conciencia artística. El señor Pertile volvió a acertar plenamente en Radamés. Es un cantante distinguido que al buen manejo de su voz une su cálida y feliz expresión dramática. En el aria "Celeste Aida" y en los dúos de los actos tercero y cuarto mereció generales aprobaciones. La señorita Besanzoni, cuyo temperamento se aviene con la altivez de Amneris, nos convenció escénicamente más que en las obras anteriores, interpretadas por ella, y como de costumbre lució la hermosa calidad de su voz. Esta artista debiera cuidar más algunos detalles de su traje. Los zapatos que calzaba la princesa egipcia, por ejemplo, no eran los más indicados para la hija del Faraón. El barítono Rimini ha realizado evidentes progresos vocales. Cantó con corrección y, además, caracterizó notablemente el rey etíope, actuando con inteligencia. Los señores Mansueto y Dentale merecen igualmente un elogio en sus respectivos papeles. La dirección del conjunto, que en el gran concertante del acto segundo adquirió proporciones grandiosas fué brillantemente realizada por el maestro Marinuzzi, el cual se presentó varias veces en unión de los cantantes en medio de las calurosas llamadas del público. Los coros, por su parte, cumplieron perfectamente."

SOLIS—La ópera barata—

Tenemos que modificar la primera impresión que nos produjo la ópera del maestro Marranti. Dijimos que sólo era discreta, después de la audición de "Aida". Antenoche, oyendo el "Trovador", nos convencimos de que le correspondía un mayor elogio. Y al salir del teatro, después de oír a Novi en el tercer acto, y de apreciar la labor correcta de la Gianelli, de la Bosetto, y de Freixa, no titubeamos en declarar que la compañía que actúa en Solís "vale mucho más de lo que da a suponer el precio de $ 1.20 asignado a los sillones. Hay en el elenco de la troupe Marranti, elementos de positivo mérito, y eso, que nosotros no tuvimos ocasión de asistir al estreno de la señorita Marta Dolcey, una dama joven, muy bonita, de quién se nos cuentan muchas y muy excelentes cosas. En "Trovador", Novi fué el "clou", por la robustez de sus agudos y la resistencia de su esfuerzo. Cantó toda la parte de Manrique sin desmayos, y al llegar al acto tercero, piedra de toque de todo tenor dramático, dijo la romanza "D'quella pira" con generosidad extraordinaria de voz y naturalmente, colocó un magnífico "do" de pecho al rematar el trozo, lo que no sólo despertó delirio enorme en la repleta sala, sino que obligó al artista a repetirlo por dos veces más con igual valentía y seguridad que la primera. En el mismo plano de dominio de la partitura y de sus facultades vocales se revelaron el barítono Feixa, que sabe cantar y discurrir por la escena, la señorita Gianelli,—que cuando se echa a la espalda los temores que la encogen resulta una discretísima soprano dramática—la mezzosoprano Elvira Bosetto, de tanta energía en la expresión como fuerza y volumen en la voz, especialmente en el registro central y en el grave,—y el bajo Cairo, que maneja con soltura su robusto órgano vocal. A esto hay que añadir un ajuste muy recomendable en los coros y una disciplina—que acredita la habilidad de la batuta de Marranti—en la orquesta, con lo cual se complementa el excelente cuadro que ofrece la compañía de Solís, destinada a poco que se le conozca y aprecie, a muy legítimos y sonados éxitos. Anoche, para debut de la soprano ligero Gabriela Bernard, se cantó el "Rigoletto" de Verdi. Algo cohibida, sin duda, por la nerviosidad de la presentación, la referida artista no pudo desempeñarse con la desenvoltura que años atrás aplaudimos en ella. Sin embargo, cantó con acierto su romanza del segundo acto, que fué aplaudida, y en el resto de la obra llenó cumplidamente su cometido. El tenor Signorelli dijo su parte toda con expresión justa y en algunos momentos, como en la romanza del primer acto, en la que abre el tercero y en la famosa "Donna e mobile" consiguió conmover al público y arrancarle sonoras ovaciones. En plano más elevado se desempeñó el barítono Terrones, también conocido del público montevideano, que caracterizó el papel de bufón con talento de intérprete y de cantante. Artista dueño de una bella voz y de una excelente escuela de canto, hizo del protagonista de la ópera de Verdi una excelente labor, que encontró legítima recompensa en el "Parigi, siamo" del segundo acto y la "Vendetta" del tercero—páginas que señaló de manera especial. Los demás compañeros de tareas—el bajo Cairo y la señorita Signorili—contribuyeron al mayor éxito de la representación, que tuvo en los coros y en la orquesta un marco adecuado. Para esta noche se anuncia "La forza del destino" con el tenor Nori, la soprano Gianelli, el barítono Feixas, y la Signorile. La sinfonía de la ópera se ejecutará al comenzar el segundo acto. El miércoles habrá gran espectáculo de gala, en honor de la República norteamericana, con asistencia del ministro y marinos de aquella nación, cuerpo diplomático, etc. Se cantará "Aida". Se anticipa un día la conmemoración de la independencia de aquel país aliado en virtud de que el jueves no podrán concurrir ni el representante diplomático ni las autoridades, por ofrecerles una fiesta de despedida al ministro Brum en el Parque Hotel.

URQUIZA—

Concurridísimo en extremo ha estado en estas últimas noches el teatro de la calle Mercedes, donde la compañía de Vitale sigue triunfando fácil y positivamente. La novedad de las representaciones efectuadas ha sido el estreno de la opereta "Sangue polacca", muy superior de todo punto de vista a "Su alteza baila el vals". Es "Sangue polacca" una de las operetas de más sólida contextura musical de cuantas se han estrenado en estos últimos tiempos, amén de poseer un libreto interesante y limpio de las tonalidades "verdátres" que vienen singularizando las modernas producciones en el escabroso terreno de la ópera cómica. En el primer acto abunda una música adaptada al ambiente de frivolidad y alegría en que se desenvuelve. Hay dúos muy bonitos y pasos de baile que fueron bastante aplaudidos. El segundo acto peca—en lo que al libreto se refiere—de la difusión de algunos escenas puramente decorativas, que en rigor podían ser reducidas a su expresión mínima,—pero en cambio se gana en la calidad de las páginas musicales, en las que impera la frescura y la originalidad, acertadamente señaladas con algunos matices sentimentales de muy buena factura. En este acto se lució la Gioana (M.) como feliz intérprete de un a modo de "bisbética indomada", y como excelente operetista que es. Hay en el acto último un hermosísimo coro de campesinos, compuesto con temperamento de autor de ópera seria. Fué justamente ovacionado. Se lucieron en el transcurso de la opereta la Gioana, la de María, Cavestri, P. Pompei y el insuperable Bertini, que dió el mayor grado de comicidad posible a su papel. La presentación escénica muy buena, especialmente en el primero y el tercer actos. La orquesta bien en todos los momentos y los coros acertados en el tercero. Anoche fué exhumada la famosa opereta "Doña Juanita", que recuerda los tiempos idos de la Preciozi, Cesari y Delliliers. La interpretación que obtuvo fué bastante correcta, distinguiéndose el capo cómico Pompei y Bertini. Hubo para todos los intérpretes aplausos nutridos. El cartel de hoy anuncia "El conde de Luxemburgo", de Franz Lehar, siendo desempeñado el papel de Angela Didier por María Gioana, el de Julieta Vermont por María de María, el de Armando Brisaz por Italo Bertini, y el de príncipe Basilio por Pompeo Pompei. El jueves 4 de Julio se conmemorará la fiesta patria de los Estados Unidos con un gran espectáculo.

"SANSON Y DALILA" EN EL COLON—

Un telegrama que recibimos ayer de madrugada de nuestro corresponsal dice lo siguiente:

Buenos Aires, 1.o—Anoche representóse "Sansón e Dalila", para debut del célebre tenor francés Franz. El éxito que obtuvo fué tan brillante como completo. Se le aplaudió con entusiasmo durante toda la velada y se constató la existencia de una hermosísima voz y de un gran arte escénico. No ha desentido la fama que rodea su nombre.—Corresponsal.

TRINITY COLLEGE OF MUSIC—

En el Victoria Hall se efectuará esta noche a las 9, una interesante velada musical con motivo de la distribución de diplomas a los alumnos del Conservatorio de Música de Londres. El programa que regirá es el siguiente:

Parte I—Palabras inaugurales, por el señor vicecónsul de S. M. Británica, D. Harry C. Ricardo, presidente de la Comisión local de "Trinity College of Music, London"; 2. "Mignon", C. Gurlitt, por la niña Ethel Miller, División "Junior"; 3. Coro (a) "The Last Rose of Summer" (unisono), Melodía irlandesa; (b) "A Spring Song" (arreglado para dos voces), Pinsuti, por la clase de canto del Colegio Británico de niñas, División "Junior". 4. Piano, "Arabeske", E. Mac Dowell, por la niña Alice Dorothy Miller, División "Senior"; 5. Piano (8 manos) "Polonesa", Smith, por las niñas Ruth E. Pochulo Costa, Blanca Nelly Flequet, María Julia Tiscornia y María Teresa Garavagno; 6. Violín y piano, "Simplicidad", Ch. Dancle, por la niña Olga Gillespie; 7. Piano, "Bolero brillant", S. Smith, por la niña Sara Rodríguez Fernández, División "Intermediate" (con nota de distinción); 8. Canto, "Winds in the Trees", A. Goring Thomas, por la señorita Agnes Southcott.

Parte II—Distribución de diplomas y premios (ganados en los últimos exámenes) por la señora de T. F. Lanes y el Ministro Plenipotenciario de S. M. Británica, señor A. Mitchell Innes.

Parte III—1. Piano, "Derniere Esperance", Gottschalk, por la señorita Hortensia Girard, División "Senior" (con nota de distinción); 2. Coro (a) "The Bay of Biscay" (para dos voces), Dibdin; (b) "Heart of Oak" (unison), Dr. Boyce, (1759), por la clase de canto del Colegio Británico de niñas, División "Junior"; 3. Canto, "Ogi tu?", Tito Mattei, por la señorita Agnes Southcott; 4. Piano (8 manos), "Sinfonía Fidelio", Beethoven, por la señorita Adela Girard, A. T. C. L., las señoritas María Durán Giani, María Luisa García y señorita Hortensia Girard; 5. Canto, "Parted", Tosti, por el señor E. Bolsover, acompañado al piano, por el señor James Brown; 6. Violín y piano, (a) "Ridda del folletti", A. Bazzini; (b) "Guitarrero", A. Dria; (c) "Souvenir de Posen", Wieniewski, por el señor profesor Corrado Archibugi, acompañado al piano por la señora Elizabeth M. S. de Michaelsson Pacheco.

EL VIOLINISTA ARCHIBUGI—

El martes 9 del corriente mes, este distinguido violinista, que tan grandes triunfos obtuvo el año pasado, se presentará nuevamente a nuestro público, con un interesante programa, que publicaremos en breve. Dadas las excelentes dotes artísticas de que es poseedor el concertista Archibugi y la forma en que se encuentra consagrado en el mundo musical, no dudamos de que el recital anunciado, constituirá otro triunfo para el joven músico. El concierto se efectuará en la hermosa sala del Victoria Hall.

POLITEAMA—

La señorita Lea Conti, principal elemento de la compañía Podestá-Ballerini, tiple cómica graciosa y desenvuelta, ha hecho de una mala obra como es "Máscara negra", un espectáculo que logra llenar el teatro. Artista de talento, la señorita Conti, canta en el segundo acto algunas canciones criollas que provocan el mayor entusiasmo del público. Esto, que debiera ser para el empresario y director señor Ballerini un motivo de regocijo, parece por el contrario que le molesta. De ahí las inoportunidades con que suele interrumpir las canciones y que no tienen otro objeto visible que atenuar el suceso de la dama referida. Resulta bajo cualquier forma bastante desagradable la actitud de Ballerini, razón sobrada para que cesen tales intromisiones.

Al éxito de la obra también contribuye el maestro De'fino con sus tangos. Hoy se repite en 2a y 3a. En la 1a "Los hijos del Bajo".

18 DE JULIO—

El viernes próximo debutará en este teatro una compañía de bailes rusos, compuesta por elementos que actuaron con la señora Pawlowa. Los espectáculos serán por secciones, y contarán con un número de tonadillas a cargo de Teresita Zazá.

CASINO—

La reapertura de este teatro trajo por consecuencia algunas buenas entradas para la nueva empresa. En cuanto al programa, nada hay que pueda merecer mención alguna, pues los números que podrían lograr éxito son demasiado conocidos del público, por haber actuado en otros teatros. Para en breve se anuncia la iniciación de representaciones de revistas y operetas.

ROYAL—

Todo un programa de gran atracción es el que rige en el varietés de Visconti. Su empresario persiste en el afán de cambiarlo continuamente por cuyo motivo se embarca anoche para Buenos Aires a fin de contratar nuevos elementos. El "Pigall, con el confort que posee acrecienta cada día su prestigio, al extremo que resulta difícil lograr una mesa en las noches de semana. Los días de fiesta resulta una hazaña conseguir un puesto en el afortunado cabaret.

Municipalidad de la capital

La ruleta del Parque Hotel

Según comunica la Administración del Casino Municipal, el producido de las salas de juego durante el mes de Junio, ha sido el siguiente:

Ganancia por concepto de ruleta, pesos 90.860; id por entradas, pesos 6.189. Total, $ 97.049.

La viruela en Rivera

La población de Rivera se mostró alarmada durante estos últimos días con motivo de la versión propalada de que en una casa de los arrabales de esa capital se habían producido varios casos de viruela. La versión tomó incremento: fué dada a conocer por varios diarios de aquel Departamento y de no pocos de Montevideo, motivando la intervención del Consejo N. de Higiene.

Afortunadamente la cosa no pasó de una falsa alarma: los casos denunciados no fueron de la terrible enfermedad, sino de varicela, mal que no requiere mayores cuidados y que hasta ahora no se conoce haya producido ningún caso fatal.

Vapores españoles

Infanta Isabel de Borbón.—La agencia nos informa que este trasatlántico no llegará antes del día 5 a Montevideo. Como ya dijimos trae numerosos pasajeros y abundante carga.

León XIII—Salió ayer de mañana con destino a Barcelona, este barco de la Trasatlántica que recogió en Montevideo pasajeros y correspondencia. En Buenos Aires, de donde llegara ayer, cargó 1250 toneladas de harina.

Actualidades españolas

Generales a la reserva

MADRID. 30 — Aprobadas las reformas, pasan a la reserva siete tenientes generales, 10 generales de división y 17 generales de brigada.

Incendio en Madrid

MADRID, 30 — Grandes depósitos de carbones y alquitrán se incendiaron esta mañana. Con tal motivo esta capital se encuentra envuelta en humo. Han resultado varios heridos. Las pérdidas son inmensas.

Los maestros de escuela

MADRID, 1.o — Comunican de Zaragoza que en un meeting que celebraron allí los profesores de instrucción pública, presidido por el señor Royo Villanova, resolvieron solicitar al gobierno que les mejore sus asignaciones.

En el Congreso

MADRID, 1.o — Bajo la presidencia del señor Villanueva, se celebró la sesión del Congreso, con asistencia de nu numerosos diputados y muchos curiosos en las tribunas públicas. En el banco azul se hallaban los ministros de Fomento y de Instrucción Pública.

Después de los trámites legales, continuó el debate sobre la electrificación de la línea férrea del Puerto de Pajares. Hizo uso de la palabra el diputado socialista señor Anguiano, quien manifestó su conformidad con el proyecto aludido e igualmente con los planes del señor Cambó, de nacionalizar los ferrocarriles.

El ministro de Fomento se mostró reconocido a la actitud del elemento socialista y dijo que tenía terminado el estudio del proyecto relacionado con el secuestro de los ferrocarriles y que en breve será presentado a las Cámaras. Dijo que adoptará medidas para impedir que las compañías abandonen los servicios.

A continuación hicieron uso de la palabra varios diputados, que combatieron el proyecto de la línea del Puerto de Pajares.

Terminados los discursos se puso a votación dicho proyecto y fué aprobado por mayoría de votos.

Igualmente fué aprobado, después de breve debate, el proyecto del ministro de Instrucción Pública, sobre los derechos de los profesores retirados.

Fueron leídos, por las comisiones, varios informes relacionaods con asuntos administrativos y se levantó la sesión a la hora acostumbrada.

Las luchas políticas — Sangriento suceso

MADRID, 1.o — Telegrafían de Granada, que se desarrolló en el pueblo de Algadinero, un sangriento suceso, que ha provocado indescriptible excitación entre los vecinos.

Con motivo de la próxima elección parcial de diputado a cortes por el distrito de Loja, se han iniciado los trabajos electorales de propaganda. Ayer llegó al pueblo indicado el candidato liberal, señor Félix Aguilera, quien fué recibido por sus amigos políticos, quienes organizaron una manifestación popular.

Grupos de elementos conservadores realizaron actos de protesta, lo que dió motivo a un choque sangriento, a consecuencia del cual resultaron un muerto y cinco heridos graves, todos por balas.

La fuerza pública detuvo a muchos de los contendientes. Se teme que la efervescencia reinante provoque nuevos y sangrientos incidentes, durante la lucha electoral.

Un hidroaeroplano misterioso

MADRID, 1.o — Telegrafían de Barcelona que un hidroaeroplano cuya nacionalidad se ignora descendió en la playa cerca de San Feliú de Guixols. Acudieron carabineros y los voladores subieron, dirigiéndose a Barcelona.

El problema del carbón

MADRID, 1.o — Con objeto de resolver el grave problema planteado por la falta de carbón, el gobierno ha anunciado la adopción de medidas complementarias a las que fueron tomadas por el ministro de Fomento.

Se anuncia que se ha resuelto formar en esta capital una existencia de reserva de carbón que no bajará de 3.500 toneladas, cifra en la que no se cuentan los envíos normales destinados al consumo en las casas. La misma reserva se constituirá en las principales ciudades de la península.

Viaje del rey a Santander

MADRID, 1.o — Se anuncia que el rey Alfonso efectuará un viaje a Santander en automóvil. El monarca partirá para aquella capital el día 6 de Julio próximo y regresará el 8.

El príncipe de Asturias enfermo

MADRID, 1.o — El príncipe de Asturias, don Alfonso Pío, heredero del trono, se encuentra ligeramente enfermo.

POLICIA

ACCIDENTE GRAVE A UN GUARDA TREN

Uno de los operarios mecánicos de la empresa de tranvías "La Transatlántica", se hallaba ayer haciendo unas reparaciones en un vagón de esa compañía, en la estación Agraciada. Quiso el obrero,—que se llama Lorenzo Casal,—efectuar una prueba, y al ponerse el vagón en marcha, saltó éste de la vía, y yendo a dar contra una de las paredes del edificio, apretó contra ella al guarda Baltasar Martínez, español, de 30 años de edad, quien, ajeno al accidente de que iba a ser víctima, estaba parado al lado de esa pared. El vagón le apretó en ambas piernas causándole lesiones tan graves que Martínez fué llevado al Hospital Maciel por la Asistencia Pública.

EXPLOSION DE UN CALENTADOR

Una joven llamada Margarita Ibañez, estaba ayer en su domicilio, calle Portugal 1924, ocupada en encender un calentador "Primus", cuando en las circunstancias se produjo la explosión de ese aparato, sufriendo la víctima, que es oriental, de 16 años de edad, quemaduras de segundo grado en el rostro, el pecho y ambos brazos.

Se le hizo atender por la Asistencia Pública.

SINCOPE

El anciano Bautista Campanella, italiano, de 62 años, limpia vías de la empresa "La Comercial", iba ayer en la plataforma de un vagón de esa Compañía, cuando en la esquina de las calles Piedras y Pérez Castellanos, fué acometido de un síncope que le hizo caer al pavimento, a consecuencia de lo que se produjo una herida en la cabeza.

Campanella fué llevado al Hospital Maciel.

MUJER HERIDA

El individuo Fernando Figueroa, que hasta hace poco había mantenido relaciones bastante estrechas con la mujer Matilde Avila, que lo había abandonado, se situó noche de ésta, calle Tacuarembó 1754, (inquilinato), y armado de un cuchillo la esperó. Pocos momentos después, y en circunstancias que Matilde entraba a su casa, Figueroa la acometió a cuchilladas, logrando inferirle dos heridas, una en la mano derecha y otra en la cara.

El heridor fué aprehendido por un agente de la 5.a sección.

UN HURTO

La policía de la 11.a sección remitió ayer a la Cárcel Central, al individuo José Trococo. Este sujeto está acusado de haber hurtado en la Estación Central del Ferrocarril, una partida de 1460 kilogramos de trigo, perteneciente a la Comisión Nacional de Semillas, y la que luego vendió en 58 pesos, a Antonio Peri, domiciliado en la calle General Lavalleja 1630.

Ruocco ha sido sometido a la justicia.

CONSECUENCIAS DE UN CHOQUE

La señorita Adelina Esteves, oriental, de 35 años, domiciliada en la calle San José 1046, viajaba ayer en un vagón de tranvía que tuvo una colisión con otro vehículo, en una de las calles de su recorrido, en la Aguada, 11.a sección de policía. La señorita nombrada, que había recibido un golpe en el costado izquierdo del cuerpo, sufrió una contusión a la que en el primer momento no dió importancia, retirándose a su domicilio. Horas después, como persistiera un agudo dolor en la parte golpeada, solicitó un médico de la Asistencia Pública, los efectos del reconocimiento, resultando la constatación de que tenía una costilla fracturada.

La policía de la 11.a sección trata ahora de reunir datos para establecer en qué forma se produjo la colisión.

La señorita Esteves se atiende en su domicilio.

JUAN M. BASSO & Co.
La Casa más fuerte en el ramo de semillas de todas clases, de más seriedad, competencia y confianza. La casa que Vd. debe preferir por su larga práctica tanto en las compras de semillas como de árboles frutales.
30 Años consecutivos de experiencias. — AVENIDA 18 JULIO, 879. — Solicite Catálogos
2148-h.n.o.-mts.jvs.ysbs.

Pascual Hnos.
CAMBIO Y COMISIONES
264 - SAN MARTIN - 264
BUENOS AIRES
Frente al nuevo edificio de la Caja de Conversión
Por $ 100 Uruguayos en oro
Pagamos $ 273 papel Argentino
2780-jn.4.6.8.11.13.15.16.18.20.22.25.27.29-jl.2y4.

Anexo á la Página de la Campaña

TABLADA

TRANSACCIONES DE AYER

SITUACION DEL MERCADO

(Especial para EL SIGLO)

Con una entrada de 4781 vacunos se reanudaron los negocios en Tablada, habiendo quedado sin vender solo 57.

Según se esperaba, el mercado abrió muy activo, siendo dado realizar las operaciones con facilidad y precios notoriamente firmes, sobre todo por lo que respecta a novillos, pues si bien en vacas los precios no acusaron descenso alguno, en relación de los de la semana anterior, no sucedió lo que con los novillos, puesto que para éstos las cotizaciones aumentaron su firmeza, algo más aún; la oferta de vacas resultó sumamente abultada, habiendo excedido de dos mil, cuya circunstancia sin duda impidió que sus precios también aumentaran su firmeza, pero, no deja de ser un excelente síntoma el que tampoco hayan experimentado baja alguna.

Por novillos mestizos, de buen peso y gordos, se obtuvieron hasta 119, 120 y 121 milésimos por kilo, y hasta 124 idem por especiales, aunque sin tratarse de artículo excepcional, que no lo hubo en venta.

Por bueyes fué dado obtener hasta 117 milésimos kilo, y hasta 110 y 111 idem por vacas de buena calidad bien gordas, y de buen peso. Por terneros también especiales pudieron obtenerse hasta 120 y 125 idem.

El mercado cerró dentro buenas tendencias, contándose con excelente interés de parte de todos los compradores y por todo ganado de regulares condiciones arriba.

Detalle general de precios que anotamos por kilo en pie:

Frigorífico Swift: bueyes, a 102, 110 y 117 milésimos; novillos, a 98, 105, 114, 115, 116, 117, 118, 119 y 124 idem; vacas, a 90, 95, 97, 100, 102, 103, 105 y 108 idem; terneros, a 118 y 120 idem.

Frigorífico Uruguayo: bueyes, a 112 milésimos; novillos, a 105, 105, 112, 114, 115, 116, 118, 118, 119 y 120 idem; vacas, a 104 id.

P. Ferrés y Cía.: bueyes, a 100, 105 y 115 milésimos; novillos, a 115, 118, 119, 120 y 121 idem; vacas, a 101 y 103 idem.

L. Rapallini: vacas, a 99 milésimos.

A. y Ramón: bueyes, a 103 y 107 milésimos.

Abasto: bueyes, a 108 milésimos; novillos, a 103, 108, 111, y 113 id; vacas, a 93, 98, 99, 100, 102, 103, 105, 110 y 111 idem; terneros, a 88, 92, 100, 118, 120 y 125 idem.

Reparto de entrada:

Frigorífico Swift, 2163 cabezas; Frigorífico Uruguayo, 914; P. Ferrés y Cía., 244; P. Denis y Cía., 185; L. Rapallini y Ca., 54; Andreu y Ramón, 22; Abasto, 1020; Interior, 107; Servicio particular, 15; Retiradas con pase, 57. Total: 4781 cabezas.

De este total 3975 cabezas arribaron por vía férrea.

Hoy se esperan 176 vagones de ganado.

Juan Arrosa y Cía.

La siembra de trigo

Expedición de sulfato

Sin duda, por un error de información un colega dijo ayer que muchas de las bolsas de semillas de trigo de las que expide la Comisión Oficial no llevaban el sulfato de cobre correspondiente para curar la enfermedad del carbón. La referida comisión no envía sulfato, concretándose a expedir la semilla, pasando aviso a la Defensa Agrícola de las expediciones realizadas a fin de que ésta, que es a quien incumbe todo lo relativo a enfermedades y plagas remita el sulfato que los agricultores necesiten. No hay, pues, tal omisión, y si algún agricultor carece de sulfato no tiene más que dirigirse a la Defensa Agrícola.

Entrada y venta de ganado en Tablada

Día 1.o

4706 RESES VENDIDAS

148 bueyes, 2166 novillos, 2097 vacas, 295 terneros.

DETALLE DE LAS VENTAS

Silverio García—
De Canelones: 16 terneros remitidos por G. Trías y vendidos a $ 0092 k. para abasto.
De Tacuarembó: 42 vacas remitidas por J. M. Trías y vendidas a $ 0103 k. para abasto.
De Montevideo: 2 bueyes, 1 ternero remitidos por D. Perdomo y vendidos a $ 0106 k. b., 009 k. t., para abasto y frigorífico.
De Durazno: 24 novillos, 44 vacas remitidos por F. G. Ferreira y vendidos a $ 0125 k. n., 0104 k. v., para frigorífico.

Alfredo O. Guichón—
De Maldonado: 42 novillos, 40 vacas remitidos por C. Pereira y vendidos a $ 0105 k. n., 009 k. v., para abasto y frigorífico.
De Tacuarembó: 42 vacas remitidas por C. Acosta y vendidas a $ 0102 k. para frigorífico.

Juan R. Pereyra—
De Florida: 39 vacas remitidas por M. C. Almeida y vendidas a $ 0102 k. para frigorífico.
De Florida: 5 bueyes, 36 novillos, 11 vacas remitidos por J. P. Laureiro y vendidos a $ 0105 k. b., 015 k. n., 0102 k. v., para abasto y frigorífico.
De Tacuarembó: 132 vacas remitidas por J. P. de Peña y vendidas a $ 010 k. para frigorífico.
De Tacuarembó: 2 bueyes, 18 vacas remitidos por J. S. Sosa y vendidos a $ 011 k. b., 0115 k. para frigorífico.
De Cerro Largo: 16 bueyes, 20 vacas remitidos por L. Rodríguez y vendidos a $ 0115 k. b., 0105 k. v., para frigorífico e interior.
De Florida: 2 bueyes, 18 vacas remitidos por M. Rebolledo y vendidos a $ 010 k. b., 0102 k. v., para abasto y frigorífico.

Fernández y Merale—
De Minas: 17 terneros remitidos por J. P. Irigoyen y vendidos a $ 0118 k. para frigorífico.
De Florida: 3 bueyes, 30 novillos remitidos por E. A. Gíjena y vendidos a $ 0105 k. b., 012 k. n., para frigorífico.
De Minas: 32 novillos, 18 vacas, 21 terneros remitidos por L. Bonera y vendidos a $ 0115 k. n., 0102 k. v., 012 k. t., para abasto y frigorífico.
De Minas: 39 novillos remitidos por D. Fagnaga y vendidos a $ 0118 k. para frigorífico.
De Florida: 10 novillos, 25 vacas remitidos por B. Silveyra y vendidos a $ 0118 k. n., 0103 k. v., para frigorífico.

Manuel Haro—
De Durazno: 1 novillo, 59 vacas remitidos por A. R. Silvera y vendidos a pir. para abasto.
De Treinta y Tres: 1 buey, 31 novillos, 8 vacas remitidos por J. Espinosa y vendidos a pir. b., 0111 k. n., pir. v., para abasto e interior.
De Río Negro: 2 bueyes, 64 vacas remitidos por H. y Visceyno y vendidos a pir. para abasto.
De Río Negro: 80 vacas remitidas por J. Rodríguez y vendidas a pir. para abasto.
De Montevideo: 1 buey, 1 vaca remitidos por M. Haro y vendidos a pir. b. y v., y 2 terneros a pir. para abasto y servicio particular.

Victorica, Muiños y Piñeyrúa—
De Tacuarembó: 5 bueyes, 71 novillos, 41 vacas remitidos por M. Pereyra y vendidos a $ 0105 k. b., 0117 k. n., 010 k. v., para frigorífico.
De Canelones: 71 novillos remitidos por Suc. A. Correa y vendidos a $ 0119 k. para frigorífico.

J. Bentancur e hijos—
De Minas: 12 bueyes, 60 vacas remitidos por J. Zeballos y vendidos a $ 0108 k. b., 0095 k. v., para abasto e interior.
De Canelones: 1 novillo, 7 vacas, 13 terneros remitidos por J. P. Clavelín y vendidos a $ 0078 k. n. y v., 0088 k. t., para abasto.
De Canelones: 3 vacas, 3 terneros remitidos por G. Hernández y vendidos a $ 009 k. v., 097 k. t., para interior.
De Cerro Largo: 197 novillos remitidos por Nelto Hnos. y vendidos a $ 0118 k. para frigorífico.
De Florida: 63 terneros remitidos por J.-P. Laureiro y vendidos a $ 0118 k. para abasto.
De Canelones: 7 bueyes, 4 terneros remitidos por A. González y vendidos a $ 0107 k. b., 0092 k. t., para abasto y frigorífico.

Viuda de Apesteguy, Palau y Freyre—
De Minas: 10 vacas remitidas por J. Luján y vendidas a $ 0097 k. v. para frigorífico.
De Soriano: 86 vacas, 10 terneros remitidos por Hijos de J. Harraz y vendidos a $ 011 k. v., 0125 k. t., para abasto.
De Canelones: 21 novillos, 24 vacas remitidos por L. Urrestarazú y vendidos a $ 0111 k. n., 010 k. v., para abasto y frigorífico.
De Minas: 24 novillos remitidos por R. Zuasnabar y vendidos a $ 0112 k. para frigorífico.

J. R. Bidart—
De Tacuarembó: 294 novillos remitidos por J. Rufinelli y vendidos a pir. mestizos, para frigorífico.
De Treinta y Tres: 3 novillos, 33 vacas remitidos por G. Macedo y vendidos a $ 0113 k. n., 0096 v., mestizos, para abasto e interior.

Enrique Saravia—
De Cerro Largo: 5 bueyes, 252 vacas remitidas por S. Muñoz y vendidos a 0102 m. k. mestizos, para frigorífico.
De Cerro Largo: 23 bueyes, 3 vacas remitidos por E. Cardona y vendidos a pir. mestizos, para abasto y frigorífico.

Julio García—
De Minas: 1 novillo, 45 vacas remitidos por A. y Giorello y vendidos a 0097 m. k. mestizos, para frigorífico.
De Canelones: 7 vacas remitidas por M. Tomas y vendidas a 0056 m. k., mestizos, para frigorífico.
De Minas: 1 novillo, 41 vacas remitidos por E. del Puerto y vendidos a $ 0095 m. k., mestizos, para frigorífico.
De Canelones: 9 vacas remitidas por E. Reyes y vendidos a $ 0090 m. k. mestizos y 21 novillos a a 0105 m. k. para frigorífico.
De San José: 15 bueyes, 2 vacas remitidos por G. Maestro y vendidos a $ 0103 m. k. b., 0095 v., mestizos, para frigorífico.

G. Pía y Rodríguez—
De Minas: 48 cerdos remitidos por E. Cangranes y vendidos a pir para frigorífico.

Lizarazú y Cía.—
De Flores: 171 novillos, remitidos por J. Borchonet y venididos a $ 0124 k. para frigorífico.

Briozzo, Bresso y Cía.—
De Treinta y Tres: 95 novillos, 194 vacas remitidos por A. Pregas y vendidos a $ 0117 y 0119 m. k. n., 0105 v., mestizos, para frigorífico.

Soca, Artora y M. Bresque—
De Soriano: 169 novillos remitidos por A. L. Ribeiro y vendidos a 0120 m. k. mestizos, para frigorífico.
De Minas: 60 vacas remitidas por R. Marzo y vendidos a 0100 m. k. mestizos para frigorífico.
De Florida: 9 bueyes, 38 novillos remitidos por P. Aizugarny y vendidos a 0115 m. k., 0103 v., mestizos, para frigorífico.

Etcheverry y Anzirguetti—
De Canelones: 3 vacas remitidas por J. Andriguetti y vendidas a 0085 m. k. mestizas, para frigorífico.
De Florida: 3 bueyes, 5 novillos remitidos por S. Britos y vendidos a 0105 m. k. mestizos, para frigorífico.

Juan Arrosa y Cía.—
De Rocha: 22 novillos, 61 vacas remitidos por Rubio Hnos. y vendidos a $ 0.114 k. n., 0.099 v., mestizos, para abasto y frigorífico.

Ríos, Graiales y Giordano—
De Florida: 7 bueyes, 16 vacas remitidos por P. E. Segundo y vendidos a $ 0.115 k. b., 0.103 v., mestizos, para abasto y frigorífico.

Daniel Aguirre—
De Soriano: 198 novillos, 17 vacas remitidos por P. Laborde y vendidos a $ 0.12 k. n., 0.103 v., para frigorífico.

PRUEBE USTED LOS FIDEOS SALUS

Administración Nacional del Puerto
Oficina de Tráfico Sección Navegacion
LINEA DE NAVEGACION AL ESTE—Salidas quincenales del vapor "Cabo Polonio" con escala en Piriápolis, Maldonado y La Paloma, con comodidad para pasajeros y carga. Combina en el Puerto de La Paloma con las salidas del Ferrocarril desde dicho Puerto a Rocha y viceversa. Vapores de carga, remolcadores y lanchas de gran porte con salidas regulares para Rosario de Santa Fe y escalas, hasta Corrientes. Por fletes, pasajeros y datos ocurrir a la Oficina de Tráfico del Puerto, calle Piedras número 575. 2578-jl. 5.

VIDA SOCIAL

EL BAILE DEL VIERNES—

Pro Cruz Roja Británica—El Comité Patriótico de Damas de la Cruz Roja Británica, que preside la señora de Richards, ha organizado un baile, que se realizará el viernes 5 del corriente, en el Victoria Hall, a beneficio de la obra humanitaria de la Cruz Roja Británica.

Este baile, como todos los que realiza con frecuencia el activo Comité Patriótico de Damas, alcanzará el mismo éxito que los anteriores, dado el entusiasmo que reina entre las más distinguidas familias de la colonia inglesa y en nuestra sociedad, y estamos ciertos que todos se harán un deber en cooperar al mayor éxito de esa fiesta, cuyos fines son tan simpáticos.

LA TEMPORADA OFICIAL DE AGOSTO—

He aquí la lista prometida de los nuevos abonados hechos durante estos últimos tres días en la administración del teatro de la calle Mercedes: Gustavo A. Schroder, Federico Ugarteche, Elvira Fernández de Romay, doctor Germán Roosen, doctor Juan Paledino, doctor Etchepare, señorita Flora Macell, Carlos Noriega, J. Arcos Ferrand, Jorge Rachetti, señorita de Rachetti, Antonio F. Podestá, Alberto Hejer Uriarte, Jorge Mullin señorita Macedonia, F. de Correa, Francisco D. Barrière, Eduardo Sáez, Efraín Machado, Bitencourt, señoritas Cash, Suviela, A. Strauch, Antonio S. Poderiá, Raúl Sheppard, Emilio Barbaroux, Quinto Bonomi, Isabel Díaz Jaime, doctor Constancio Castells.

LAS HORAS DE COMPRAS FEMENINAS—

Dice el comité de información pública de los Estados Unidos, según telegrama recibido ayer de Nueva York:

"En las grandes ciudades de los Estados Unidos, las señoras han cambiado voluntariamente las horas en que solían hacer sus compras. Todas las señoras han comprendido que entre las 10 a. m. y las 3 p. m. pueden viajar más cómodamente por la ciudad, evitando en esa forma un exceso de tráfico a los trenes y tranvías en las últimas horas de la tarde, cuando tienen que trasladar a los miles de obreras y obreros o empleados que salen de las fábricas y oficinas, la mayor parte de las cuales tienen relación con la guerra".

EL GRAN BAILE DEL JUEVES —

Promete ser un acontecimiento el gran baile que el jueves efectuará "La Asociación Norte Americana del Uruguay" cuyas invitaciones han empezado a circular ya, en homenaje al doctor Brum con motivo de su partida. Las principales familias de nuestra sociedad harán acto de presencia, pudiendo asegurar que será la nota social más sobresaliente de la temporada. El texto de las invitaciones, es el siguiente:

"La Asociación Norteamericana del Uruguay se complace en invitar a Vd. para asistir a la recepción y baile que, con motivo de su próximo viaje a los Estados Unidos, tendrá el honor de ofrecer al Excmo. Ministro de Relaciones Exteriores, Dr. Don Baltasar Brum, el 4 de Julio, aniversario de la Independencia Norteamericana, a las 22 horas, en el Parque Hotel.

EL REPARTO DEL SABADO

A 100 familias pobres — Como consecuencia de la mala época actual, que acarrea la miseria a muchos hogares, las actividades de nuestras damas de sociedad han tomado un giro verdaderamente noble: mitigar las necesidades de las familias menesterosas, más sensibles aún por las inclemencias de este invierno. Entre las muchas gestiones que en ese sentido se han hecho, merecen destacarse las de las señoras Agustina Sienra de Risso y Ester Boffil de Lasala, principales iniciadoras de dos brillantes fiestas: el último té en el Hotel Oriental y la conferencia del doctor Prando en el Doré, cuyos fines fueron recaudar dinero para la adquisición de ropa de abrigo para los pobres. Gracias a esas dos beneméritas damas, el sábado —en el «hall» del Cine Doré— les hizo entrega, a 100 familias necesitadas, de un paquete conteniendo frazadas, rebosos, medias, camisetas y géneros, todo ello comprado con el dinero obtenido en aquellas dos benéficas fiestas. Fué un acto emocionante, que dejó hermosa evidencia de los sentimientos de caridad que albergan nuestras damas, a quienes las clases pudientes deben secundar en la nobilísima tarea de mitigar los horrores de la miseria. El reparto lo hicieron las señoras Agustina Sienra de Risso, Ester Boffil de Lasala, Carmen Lasala de Peixoto y Chela Alvarez de Amézaga, y las señoritas Agustina Risso Sienra e Hilda Montaldo De León, todas ellas componentes de las Comisiones que organizaron las citadas fiestas pro pobres de Montevideo.

LOS MARTES DE LA «LIGA JUVENIL»—

La matinée de hoy — La «Liga Juvenil», del Paso del Molino, integrada, como es sabido, por las niñas más distinguidas de aquel barrio, y cuya obra es favorecer a los niños pobres del mismo, va a obtener otro gran éxito con la matinée que hoy, como todos los martes, patrocina en el «Cine Trianon». El pedido de entradas para esta función es muy crecido, y ello, unido al prestigio de la institución patrocinadora, garantizan el éxito de la función.

EL BAILE DEL SABADO—

Pro Cruz Roja Inglesa — La señora Beatriz de Henderson puede estar muy envanecida del éxito que obtuvo el baile que ella y otras distinguidas damas de esta sociedad y de la colectividad inglesa —constituídas en Comisión— organizaron el sábado de noche en el Parque Hotel, a beneficio de la Cruz Roja Inglesa. La espectativa que la fiesta despertó, desde su anuncio, en todos los círculos sociales, correspondió al esplendor que adquirió. El «dinner» que le precedió resultó animadísimo. Todas las mesas del comedor fueron ocupadas por grupos de damas, niñas y caballeros uruguayos e ingleses. Varias, estaban ocupadas por damas y marinos de los buques de la escuadra de Norte América. Concluído el «dinner», se pasó al salón de baile—hermosamente decorado con banderas de ambos países — donde ya había mucha concurrencia conocida. A los acordes de la banda del «Pittsburg» se inició el baile, que tuvo muchas y entusiastas parejas. A la una se pasó nuevamente al comedor, donde, en pequeñas mesas, fué servido el «buffet». Fué este uno de los instantes más animados de la encantadora fiesta, que transcurrió hasta las tres de la mañana, hora en que terminó, con el «Tipperary» y el Himno Nacional. Estaban las señoras de Henderson, Requena de Rodríguez Larreta, Pretti de Barnett, Rodríguez Larreta de Estrázulas, Ingouville de Davie, Shaw de Jefferies, Risso de De León, Testasecca de Guerra Romero, Cardozo de Morales, Busch de Cooper, Blanco de Masanés, Ingouville de Marshall, Del Campo de Durán Rubio, Brussaferri de Pastori, Carbonell, Jaume, Reyes Reissig, Brito del Pino, Rodríguez Prieto, Davie Ingouville, Requena Lenzi, Sheppard, de Brown, Labadie, Ponce Illa, Saavedra, Risso Crossa, Ponce de León, Seijo, Martínez Santos, Muró Rivas, Barca, Nin, Villemur Graef, Dover, Wiener, Sheppard, Young de Acevedo Suárez, Perkins, Ramos Suárez, Mujica, Rodríguez Saárez, Acosta, etc.

COMPATRIOTAS EN EL EXTRANJERO—

Cartas recibidas de Río Janeiro hacen saber que ya llegaron a aquella capital, después de una breve estadía en San Paulo, el doctor Alberto Nin y su hija Julia, quienes son objeto de muchas atenciones por parte de la sociedad fluminense, a la que están muy ligados.

—Llegó a Barcelona, siguiendo en seguida viaje a París, el escultor uruguayo Pablo Mañé (hijo).

—Hoy se embarca en Barcelona con destino a esta el doctor Walter Piaggio Garzón.

COSAS DE «ENTRE NOUS»—

El Té Danzante del domingo — La Directiva de «Entre Nous» entrará hoy de lleno en la organización del Té Danzante que va a ofrecer el domingo próximo, a beneficio de sus obras de caridad. No hay duda que esta fiesta va a resultar una de las reuniones más brillantes de la escasa season. Las del Club no descuidan un solo detalle que pueda imprimirle mayor éxito. Las invitaciones comenzarán a circular el jueves.

El Miércoles Blanco — El «Rex» va a ser, el próximo miércoles, como todas las semanas, punto de cita de todo Montevideo conocido. La función está dedicada a Entre Nous.

ENLACES—

En breve contraerá enlace la señorita Victoria Larrañero, con el señor Francisco Benedetti, de la acreditada firma comercial Benedetti Hnos.

—Para los primeros días de Agosto, contraerán enlace la señorita Isanei Domínguez con el caballero Cruzo Omar Dall'Orto.

—Realizóse el enlace de la señorita María Abella con el señor Elbio Acosta Viera.

Actuaron como testigos por parte de la novia los señores doctor José Abella, doctor Félix Polleri y Cesáreo Berisso y por parte del novio los señores Juan Ortiz, Juan Martinetti y Orosmán Acosta Viera. Apadrinaron la ceremonia religiosa la señora Inés P. de Abella y el señor Gonzalo Acosta Viera. Después de realizado el acto se hizo música bailándose animadamente, participando a la fiesta las relaciones de la gentil pareja.

FIESTAS Y REUNIONES—

La señorita Beba Piaggio Garzón, tan admirada por su delicada belleza, fué muy agasajada con motivo de su día onomástico. Su casa de la calle Río Branco fué centro de una animada reunión, en la que presidió la exquisita distinción de la festejada, a quien rodean todos los afectos.

—La distinguida dama doña Angela Alvarez de Cat recibió el saludo de todos sus parientes y amistades, con motivo de su onomástico.

—El miércoles, la señorita Chuchita Vegch Garzón conmemora su cumpleaños. La bonita festejada recibirá ese día, en su casa de la calle Paysandú, el saludo de todas sus amigas.

—La señora Sofía Saralegui de Novoa se vió muy visitada con motivo de ser su cumpleaños.

—El próximo miércoles, con motivo de ser el día onomástico de la señorita María Teresa Rolando, sus amigas pasarán por su elegante residencia de la Avenida Brasil a saludarla, lo cual dará lugar a que se realice una agradable reunión.

«TRINITY COLLEGE OF MUSIC, LONDON»—

Hoy se efectúa en el Victoria Hall la distribución de diplomas otorgados por el «Trinity College of Music», de Londres, a los examinandos aprobados en los exámenes de música realizados últimamente.

Con tal motivo se prepara una interesante audición en la que tomarán parte niñas de la colectividad inglesa y de nuestra sociedad y el conocido profesor señor Archibugi.

A la señorita Adela Girard, que rindió el último examen de piano obteniendo honrosas clasificaciones, le será entregado el diploma de profesora y asociada de esta acreditada institución, siendo la primera que ha obtenido dicho título en la América del Sur.

La señorita de Girard cursó sus estudios bajo la dirección de la competente profesora señorita Irma Surá y hemos tenido ocasión de apreciar susu elevadas dotes musicales, en las audiciones en que varias veces tuvo a su cargo una parte sobresaliente.

TEA ROOM—

El elegante salón de the de la Nueva Sirena se ve todas las tardes concurrido por nuestras niñas más elegantes y distinguidas. En estas últimas recordamos haber visto a Margarita Heber Uriarte, María Inés de Arteaga, Herrera, Ester Roosen Regalia, Marucha Bustos Vaeza, Blanca y Sara Troncoso, Cabrera, Tilina Barsi, Cyola Viera y Martins, Lindes de Barros de la Cerda, Anita Mañé Algorta, Beatriz y Julia Elena Varela Acevedo, María Teresa y Adela de Estrada, Coca y Ester Seré Rüker, Sara y Elsa Cheune Puig, Carlota y Hilda Montaldo De León, Chicha Nebel, Nanette Pañeyro, Sanguinetti, María Adela Castelnoble Alvarez, María del Carmen Peña Bejarro, Sylvia Victorica, Calvi, María Angélica Lussich Márquez, Marieta Morquio, Carmencita Acevedo Alvarez, María Castro Bliven, María Navarro Nery, Olga y Laura Beherens, Hoffman, Helena Serrato Pérez, Ester Alvarez Moulia, Laura y Sofía Wilson, Castellanos, Clotilde y Margarita Figari Lezcano, Julieta Gallinal, Sofía y María Iglesias Castellanos, Elisa Goldaracena Larravide, Elvira Zorrilla de San Martín, Pascuala y Mina Carvalho, Alvarez, Zelmira y M. Angélica Requena Cordero, Rosa y Ema Lanza, Ana Rosario Cohelo, etc.

IN MEMORIAM—

La Comisión de damas de beneficencia mandará oficiar el jueves 4, a las 10 de la mañana, en la Iglesia de Nuestra Señora del Perpetuo Socorro, una misa por el eterno descanso de la respetable matrona doña Blanca Gómez de Hughes, que fué presidenta honoraria de esa institución. Al acto asistirá toda la Escuela de las Rvdas. Hermanas del Perpetuo Socorro, comunidad religiosa de la cual fué gran benefactora la extinta dama. Al acto han sido invitadas familias de toda nuestra sociedad.

CAMBIOS DE RESIDENCIA—

La señora Amanda Rodríguez Vera de Verdaguer ha trasladado su domicilio a la calle Daymán 1316.

VIAJEROS—

El paquete español «León XIII», que salió el domingo para Europa, conduce los siguientes pasajeros de cámara: Félix Fernández y familia, Francisca M.a P. de Arruaza, Isabel P. de Fernández, María Angélica Fernández, Pedro J. Ripa, Román Rodríguez, Carmen S. de Rodríguez, Carmen Uribarri, Francisco P. Ferreira y familia, María V. G. de Dávila, Roberto Dávila, Manuel Dávila, Oliva Granda, Manuel Vázquez y familia, Teresa González, Santiago R. Fernández, Gregorio Sabín, Carmen V. de Sabín, Atilano García, Agustín Dávila, Valentín y Antonia Casariego, Viriato Vázquez y familia, Eliseo Fernández y familia, Nicolás Ory, Antonio Belchi, Jacinto Dirola Durán, Sydney J. W. Smith, María Inés Dingles, Heda A. B. de Rueda, Ana Shefer, Severo Ocampo Pando, Patricio Ossa Vicuña, Pegerto Salgado, Emilia R. de Salgado, Isidoro Bedoya, Julia G. de Bedoya, Jhon Egeberg, David Levy, José Felicha da Silva, Julio Dillies, Carlos Inglez de Souza, Achille Castagnary, Emilia Valeiras, Halca Pasman, Lea Kobilca, Julio Ramón Suárez, Eusebio Lorenzo, Tomasa y José Arroyo, Vicenta Dans, Ruperto Quintana, Emilia C. de Quintana, Manuel Fadrique y señora, Dionisio Helguera Cabral, Agustina M. de Anavitarte, Sebastián Anavitarte, Hebe Anavitarte, Bonifacio Campillo, Emilio Mieres, Sierva Laca, José R. Veiga, Julián Alvarez, José Gutiérrez, Adelina Castro, Manuel Alvarez, Julio González y familia, Manuel Barra, José R. Domenech y familia, Isabel Marqués, Pedro Requejo y familia, Jesusa Cheine, Antonia Díaz.

—Para su estancia en Tupambaé, parte la señora Angélica N. de Catalurda.

—Parten hoy para Buenos Aires, donde permanecerán una breve temporada, la señora María P. de Arrimer y la señorita Lola O' Leary Thédy.

—En breve partirán para Buenos Aires, en viaje de paseo, el señor José María Aubriot y su señora esposa, acompañados de la señorita Zoraida Risso.

—Ha llegado de Buenos Aires, en donde pasó larga temporada, la señora Juana S. M. de Sheppard, acompañado de su hijo, el señor Rubén Sheppard Santa María.

—Para Buenos Aires parten, a pasar la primera quincena de Julio, el doctor Enrique Rodríguez Castro y su esposa, la señora Lucy Chatér de Rodríguez Castro.

—Regresó de Rivera el diputado señor Joaquín D. Fajardo.

—Parte para Buenos Aires el doctor Aldo Silva Martínez.

—Parte en breve para el Salto el doctor Juan Giribaldi Heguy.

—Parte para Mercedes el señor Ignacio Scarone.

—Partió para Buenos Aires el señor Rodolfo Sardá y su señora esposa, Sara Fuentes.

—Dentro de breves días partirá para la vecina orilla, acompañada de sus hijitos, la señora María Helena Suárez, viuda de Ruiz.

—Para el interior parte en breve el señor Francisco Montaldo Capurro.

—Hállase en Buenos Aires el jefe de la Sección Comercial del ministerio de Relaciones Exteriores, señor Eduardo Rey O'Shanahan.

—Del Salto, la señorita Rosa González Capurro.

—Brevemente llegarán de Europa, con objeto de pasar una temporada en su patria, la señora Esperanza Villagrán de Ciganda y la señorita Adela Villagrán, regresando luego a París, donde residen.

—Para el Salto, el señor Alejandro Barcino Haullet.

—Regresó de la capital argentina el señor Franck Hughes.

—En compañía de los esposos Braga-Salvañach, ha partido para Buenos Aires la señorita Sara Esther Urioste.

—De Canelones, el señor Eduardo Berro.

—De Nico Pérez, el señor Alejandro Vega.

ENFERMOS—

Es delicado el estado de salud del caballero Juan Pons.

—Sigue acentuándose de manera bien franca la mejoría del distinguido compatriota señor Alfredo Echevarría. Por el Sanatorio de los doctores Lamas y Mondino, donde se asiste, desfila diariamente gran cantidad de miembros de nuestra sociedad, interesada en la salud del enfermo.

—Algo mejorado, el caballero Alejo Rossell y Rius.

—Se ha notado una pequeña mejoría en el estado de la señora Eloísa Mañé de Castellanos.

—Continúa delicada de salud la señora Manuela Rodríguez Larreta de Forteza.

—Está enfermo el señor Mario Carvalho Záa.

—Restablecido, el señor Martín Alvarez Nin.

—Guarda cama la señorita María Celia Foulcade Reyes.

—Mejorada, la señora Juana Lawlor de Caucesa.

—Mejorado, el caballero Raúl de Barros Cohelo, que en breve será operado de apendicitis.

—Se encuentra bastante mejorado de la indisposición que le retiene en cama hace unos días el farmacéutico señor Francisco Lobos Bioiss.

—Restablecida, la señorita Berta Urioste.

—Enfermo, el joven Domingo Moreno.

—Restablecida, la señora Magdalena B. de Morixe.

—Será sometido a una intervención quirúrgica, por el doctor Manuel Albo, el joven José A. Bardier.

—Algo enferma, la señorita Clarita Requena.

—Desde hace varios días guarda cama, ligeramente enferma, la niñita María Blanca Bermúdez Antuña. La asiste el doctor Brito del Pino.

NECROLOGICAS—

Rodolfo Teysera.—Triste impresión ha causado entre sus numerosas relaciones, el fallecimiento del joven Rodolfo Teysera, hermano del Cónsul Uruguayo señor Faustino Teysera.

El sepelio de sus restos, efectuado el sábado, dejó constatado el aprecio que el extinto contaba, asistiendo a él enorme concurrencia.

Enriqueta Gaye — Falleció, en la ciudad de Buenos Aires, la señorita Enriqueta Gaye Cervetti. Su tío, el señor Francisco Medina (hijo), se trasladó expresamente a aquella ciudad para conducir el cadáver, en compañía de la señora madre de la extinta Enriqueta Cervetti, al Cabuelo, en cuyo cementerio fué sepultado, dando motivo este acto a una sentida demostración de duelo.

Deportes y Deportistas

FOOTBALL

LOS MATCHS DEL DOMINGO

Peñarol (1) Central (1)

Como lo presagiamos este fué un match que no pasó de revelar que el evidente desequilibrio de fuerzas restó brillo a las jugadas. Peñarol mostró en todo momento superior a su rival, al que sometido a tanta prueba sólo dejó reducido una vez más el precedente de que tanto actuar con mucho entusiasmo y [illegible] hasta [illegible] de ver un conjunto homogéneo, compuesto de elementos capaces de desarrollar su acción con inteligencia y calma, como lo es su vencedor del domingo.

—Maldito barro! Se queda uno pegado, como mosca en miel...

La diferencia, que en las fuerzas opositoras, no pudo en manera alguna dar verdadera movilidad a las jugadas y colitó una lucha tenaz de ataque contra defensa y como este duelo desventajoso para Central no podía sostenerlo durante los 90 minutos de juego provocó la caída en 4 oportunidades del arco custodiado por Baimelli.

Durante la primera etapa Peñarol consiguió marcar dos goals por intermedio de Artigas y Campolo, y en los restantes 45 minutos de juego se hicieron tres goals, es decir, dos que aumentaban el score anterior y el único que marcó Central. Estos se los adjudicaron Piendibene, Artigas y Ruibal respectivamente.

Se destacaron en uno y otro bando: Harley, Medina, Nappias, Baimelli, Piendibene, Ruibal y Artigas. La actuación del referee señor Scotteguazza fué muy satisfactoria.

Wanderers (3) Dublín (0)

Los bohemios siguen en tren de buenas y justas victorias, ora derrotando a los teams que se consideran flojos, ora venciendo a los que como Dublín tienen conquistado cierto prestigio de fuertes y siempre han sabido actuar con marcado lucimiento en los diversos campeonatos. Y si estas performances del eleven de Belveder pueden casi sorprender, a primera vista, no causan extrañeza a quienes saben que allí hay entusiasmo desmedido y la mejor voluntad para defender gallarda y desinteresadamente los prestigios del club que ya tiene ganadas múltiples simpatías en el ambiente footballístico.

El match en general fué bastante movido, y tuvo sus mejores pasajes en la primera etapa para decaer luego, como consecuencia del desgaste a que obligaba el mal estado del field.

La victoria de Wanderers responde a los méritos que este evidenció durante la lucha y que [illegible] superaron a los de su adversario. Dublín no tuvo una tarde feliz tal vez porque los bohemios de [illegible] su acción en forma armónica que pudo muy bien originar el descuento en las filas "rosas".

Buffoni marcó dos goals y Chiesa el otro de los tres conseguidos por el vencedor.

Por su buena actuación merecen citarse los nombres de Saporiti, Berhau, Zibechi el mejor del field, Acuña, Chiesa, Carbone y los hermanos Bastos.

El señor Minoli dirigió el match con su acostumbrada competencia e imparcialidad.

He aquí los teams que se midieron:

Wanderers — Saporiti; Anauberto y Revori; Flores, Zibechi y Chiessa; R. y C. Bastos, Buffoni, Vinella y Omar Pérez.

Dublín — Berhau; Nassellaro y Carbone; Acuña, Orizzia y Merás; Canabal, Allen, Barbat, González y Pentalitti.

CHARLEY 2: RIVER PLATE 0

Una concurrencia poco numerosa y menos entusiasta aún, se congregó en el field de los albos, con el fin de afirmar su incondicional adhesión a sus favoritos, los que debido a la ausencia de algunos titulares, se presentaron constituídos así:

Del match Nacional-Misiones — Pruebas de equilibrio....

Charley—Savio; Cambre y Bado; Demarchi, Novelli y Miranda; Laviña; Rozas, Rami, Mauri y Aispur.

River Plate—Angelini; Castro y Mibelli; Razetti, Luissi y Melogno; Oberdán, Igarzabal, Olivera, Artigas y Lázaro.

A las 15 menos 1/4 hora ya bastante avanzada, el árbitro señor Sanguinetti, dió la pitada inicial. Y en aquella cancha convertida en un pantano—antes se había efectuado un lance de segunda—los jugadores se pusieron a realizar jugadas y piruetas con el fin de alcanzar la victoria y mantener un difícil equilibrio.

Los primeros 20 minutos se pasaron en jugadas sin interés alguno. Pero luego de ese lapso de tiempo,

C. Scarone, sentado, mira el humo, es decir, la neblina. Son tan iguales...

anotamos una escapada de Rozas rematada con un oportuno centro que tomó Rami violentamente, luciéndose Angelini en el arresto.

A renglón seguido River devolvió la visita, encabezando Artigas un avance, que motivó la intervención de Savio.

Estas jugadas parecieron dar algún empuje a los adversarios, los que realizaron una labor, bastante meritoria dado el estado imposible del field.

En lo que respecta a la característica general de la lucha, podemos decir que los primeros 30 minutos fueron de equilibrio. Mas luego, en los últimos 15 minutos, Charley se colocó en la ofensiva obligando a la defensa albi-roja a realizar una tarea pesada. Angelini fué llamado a actuar por repetidas veces, respondiendo en todas ellas perfectamente seguro. Y los backs también se comportaron correctamente, no cediendo un palmo del terreno apesar de los esfuerzos de los delanteros adversarios.

La etapa complementaria acusó menos bondades aún, que la inicial. Se jugó con desgano, sin llegar a alterar las cifras del score. En términos generales, se puede decir que River, sin llegar a destacarse notablemente, se mantuvo en la ofensiva mayor tiempo que su adversario.

Y así llegamos al final, sin que el goal de la victoria se produjera. A esta altura de partido, una compacta niebla se extendió sobre el field del Parque Central, haciendo difícil el regular desarrollo de la lucha.

Apesar de esto y contra las objeciones y razonada protesta del capitán de River Plate, el juez, ordenó la continuación del match, siendo entonces cuando se decidió la lucha. En el primer cuarto de hora Mauri pudo cortarse hábilmente, rematando con fortuna un centro de Laviña. Y en los restantes 15 minutos, cuando era imposible seguir el desarrollo de la lucha, Rami otro goal que afirmó la victoria del Charley.

NACIONAL 5 MISIONES 0

En el Parque Pereira se realizó este encuentro a las órdenes del señor Sarabera.

Como era de suponerse, [illegible] les costó a los "albos" [illegible] a sus rivales [illegible] a fin de evitar un desastre de mayores proporciones.

Los tantos fueron marcados por Brachi (2), Romano, Somma y Marán.

Se destacaron [illegible] Guido, González y Fierro.

El referee [illegible].

Los teams estaban formados con los siguientes jugadores:

Nacional — [illegible]; Olivera, Zibechi [illegible]; Brachi, Romano, [illegible] Marán y Somma.

Misiones — [illegible] González y Guido; Amarito, Fierro y [illegible]; Vilaza, J. Cabrera, [illegible] y Berguncio.

PARTIDOS PARA HOY

En la sesión extraordinaria celebrada ayer tarde por la [illegible] de la Asociación, se resolvió que los partidos suspendidos por la lluvia se celebren hoy.

Reformers y Universal jugarán en Las Acacias a las 2 y 15, actuando de juez el señor [illegible] y suplentes los señores O. [illegible] y Adolfo Vallarino. [illegible] entrada.

Central y Peñarol jugarán en [illegible] a las 2 y 15, actuando de juez el señor N. S[illegible] y suplentes los señores [illegible] y Salinas. [illegible] entrada.

Además se resolvió que la primera sesión ordinaria se celebre [illegible] en lugar del martes.

VARIAS NOTICIAS—Curso Nocturno N.o 6—Entre los alumnos del Curso Nocturno N.o 6, dirigido por el señor don Joaquín Villarino, prosiguen con todo entusiasmo los trabajos tendientes a disputar un Campeonato Interno de Football, entre las distintas clases que forman dicho Curso.

Se han inscripto cinco teams que llevarán los nombres de los profesores que dirigen las clases, siendo éstos: Profesor Villarino F. C., Profesor Acuña Frederich F. C., C. A. Profesor Rossi, Profesor Martínez F. C. y Profesores Montenegro y Duffau F. C.

Debido a estar avanzada la temporada hábil para disputar partidos de football, se ha organizado una sola rueda y el team que obtenga más puntos será obsequiado con un hermoso trofeo.

S.o año A v. S.o año B de la Escuela General Artigas—En Punta Carreta jugaron un partido amistoso el S.o año A y el S.o año B de la Escuela General Artigas, resultando vencedor el primero por el score de 3 goals 1.

Defendían los colores del vencedor los siguientes jugadores: Olivera; Martín y M. Gallero; Latapie, N. N. y Goñi; Carpanela, Corengia.

LECTURAS

Revistas francesas—

El "Garone" trajo para la agencia "La Actividad", de Manuel Fonseca, una gran cantidad de revistas francesas de últimas fechas, entre ellas Je sais tout, Lectures pour tous, Les Annales, Le Miroir, Le Pele-Mele, Le Rire, Femme-chic, etc., etc.

Publicaciones recibidas—

Arquitectura, N.o XXV, Marzo-Abril 1918; Escrito presentado a la H. Cámara de Representantes, (con motivo de la petición de doña María Llantada de Scanavino, pretendiendo se modifique el artículo 119 del Código Civil); Boletín del ministerio de Relaciones Exteriores, N.o 5, Mayo 1918; Progreso, N.o 73, Junio 15-1918; Dante Alighieri, N.o 39, Junio 1918; Boletín de la Comisión Nacional de Fomento Rural, Junio de 1918; Revista de la Asociación Rural del Uruguay, Mayo de 1918, N.o 5; El Hacendado, Mayo 1918; El Estanciero, N.o [illegible]; Avicultura, N.o [illegible]; Societá Italiana di Mutuo Soccorso, N.o 51; El Comercio Español, N.o 17; La Propiedad Territorial, N.o 41; Boletín Mundial, (Río Janeiro) N.o 17; América Latina (París), Mayo 1.o de 1918.

—El periodista riego Domingo L. Pizarro, del departamento de Rocha, ha resuelto la publicación de su libro de versos y prosa intitulado: Flores del Camino, el que será prologado por el poeta Carlos Roxlo. Al retornar a Rocha, Pizarro deja encargado de los trabajos relativos a la edición del expresado libro al señor Horacio H. Márquez. Flores del Camino aparecerá en el mes de Agosto próximo.

CONSERVESE EL PESO.
Cuando el hombre cesa de crecer, empieza á disminuir de tamaño. A lo menos, así lo asegura un doctor alemán, y lo prueba con cifras. Pero mientras podamos renovar nuestro cuerpo en la misma proporción en que se va gastando, no se variará mucho de peso ni de medidas. Cuando se está demasiado grueso, será bueno sin duda perder unas cuantas libras; cuando se está demasiado delgado, es conveniente, por el contrario, combinar el régimen alimenticio y las costumbres para conseguir ganar algunas libras. Muchas personas pierden carnes—carnes que necesitan—sin comprender el por qué. Comen mucho, pero siguen flacas y débiles del mismo modo. La causa de ello es una digestión imperfecta. Unas cuantas tomas de la PREPARACION DE WAMPOLE lo arreglarán todo. Está hecha para combatir esos casos de enflaquecimiento. Es tan sabrosa como la miel y contiene una solución de un extracto que se obtiene de Hígados Puros de Bacalao, combinados con Jarabe de Hipofosfitos Compuesto, Extractos de Malta y Cerezo Silvestre. Es nutritiva y fortificante. No crea únicamente gordura, sino músculos también. Para las Impurezas de la Sangre, Anemia, Debilidad General y Afecciones de la Garganta y Pulmones, es un remedio cuyo uso engendra la gratitud de las personas que lo ensayan. El Doctor E. Castilla, de Buenos Aires, dice: "Me complazco en certificar que he usado siempre la Preparación de Wampole que constituye un precioso recurso dinámico para los débiles y convalecientes quienes la toleran perfectamente." Es científica, no un específico cualquiera. Su olor y sabor satisfacen y agradan al paladar. Es siempre uniforme, siempre de toda confianza y de eficacia inmediata. No engañará á nadie y es eficaz desde la primera dosis. De venta en las Boticas.

Registro Civil

MATRIMONIOS — [illegible]

DEFUNCIONES—Día 1.o: Carmen L. de Reguera, española, 60 años, casada, Juan L. Cuestas 1453. Pedro Anulo, oriental, 45 años, casado, Hospital Maciel. Ramón Trelles, oriental, 3 años, soltero, Hospital F. Ferreira. José María Meragaya, oriental, 10 días, 18 de Mayo 49. Isabel G. de Quintana, argentina, 41 años, casada, Hospital F. Ferreira. Alfredo Crikson, noruego, 34 años, viudo, vapor "Solveig Skogland". Wilfredo Ferrer, oriental, 17 meses, Nueva York 1410. Juana Kirche de Fulquet, oriental, 47 años, casada, Sarandí 398. Dominga A. de Ledo, oriental, 25 años, casada, Recinto 451. Carlos Tesoro, oriental, 12 meses, Asilo Larrañaga. José Silva, oriental, 25 años, casado, Hospital Maciel. Amabilio Nogués, oriental, 39 años, soltero, Hospital F. Ferreira. Isidro María Escudero, oriental, 47 años, casado, Avenida Gonzalo Ramírez 1765. María Reina Navarro, oriental, 2 1/2 años, Hospital Pereira-Rossell. Margarita Mascaró, oriental, 53 años, soltera, Hospital Vilardebó. Augusto Senignes, francés, 66 años, casado, General Luna [illegible]. Angel Di Pacce, italiano, 52 años, casado, Minas 1695. Elena Isabel Cocchi, oriental, 22 días, Galarza 29. Gabina P. de Olliartaguerre, oriental, 55 años, casada, Plaza Cagancha 1170. María L. de Yalpo, oriental, 58 años, casada, Maldonado 1582.

OPTICA
ANTEOJOS y LENTES DE TODAS CLASES
Especialidad en CRISTALES TORICOS y KRYPTOK bifocales invisibles
Especialidad en recetas médicas
JOSE GARESE E HIJO
CALLE RINCON, Plaza Constitución 567

Tenéis hijos..?
Meditad..!
El libro EDUCACION FISICA INFANTIL por el profesor J. P. Muller está ya en venta al precio de 0.50 el ejemplar.— Solicitarlo en esta Administración.

La más grande tragedia de la historia

(DE NUESTROS CORRESPONSALES Y DE LA AGENCIA HAVAS)

Los conflictos internos de los imperios centrales

Importante huelga ferroviaria en Bohemia

Anuncio de que los obreros de Praga han formado un soviet

Detención de 2.800 personas y cifra de muertos y heridos

Numerosos penados evadidos han tomado parte en los sucesos de Viena

Opinión irreductible de los diputados polacos

ZURICH, 1.o—Ha estallado una huelga ferroviaria importante en Bohemia.

Entre Gratz y Praga el tráfico ha quedado suspendido.

Las autoridades enviaron diez vagones cargados de alimentos para calmar a los huelguistas.

En algunas regiones de Bohemia hace cincuenta días que falta el pan.

El diario "Zeit" de Viena anuncia que los trabajadores de Praga formaron un Soviet.

ZURICH, 1.o—La gravedad de los transtornos que se produjeron recientemente en Budapest aparece de manifiesto en la prensa húngara la que anuncia que numerosos desertores y criminales evadidos de la cárcel, participaron en los desórdenes.

El diario "Azest" declara que en un solo día resultaron muertos o heridos 22 hombres entre civiles y gendarmes.

Han sido detenidas 2800 personas.

CONFUSIONISMO POLITICO

NUEVA YORK, 1.o—La crisis austriaca no ha sido resuelta debido a que el Emperador Carlos no dijo al Primer Ministro, Soidler, como debía gobernar.

Los diputados polacos continúan irreductibles en su oposición.

Estos declaran que rechazan todo compromiso a pesar de las ventajas económicas prometidas por el Primer Ministro Seidler.

Los checos y eslovacos manifestaron al Rey Carlos, durante una audiencia, que se opondrán a todo gobierno que prestara obediencia a Alemania.

Los socialistas alemanes ante el parlamento austriaco manifestaron que votarán el presupuesto absteniéndose de votar los créditos de guerra.

Continúan en Viena los disturbios promovidos por la carestía de los víveres. Diariamente se producen asaltos de carros de repartidores de pan. También los huelguistas rompen los vidrios de las fábricas. Los miembros de la Cámara de Señores de Budapest protestaron contra el Primer Ministro, Mr. Wekerle, por su debilidad frente a los huelguistas.

AMSTERDAM, 1.o — Telegramas de Budapest dan cuenta de que el sufragio se llevará a la Cámara de Diputados húngara en la próxima semana.

Se espera que la discusión de este proyecto terminará dentro de tres semanas.

LA GRAVEDAD DEL DESASTRE AUSTRIACO

ROMA, 1 —Una nota de la "Agencia Stefani" dice que la confesión del primer ministro de Hungría, Mr. Wekerle, prueba la gravedad del desastre del enemigo, a pesar de los artificios que empleó Wekerle para atenuar la verdad.

Se debe hacer observar que las aguas del Piave estaban bajas cuando los austriacos se vieron obligados a cruzarlo a la otra orilla.

El artificio más importante de Wekerle se encuentra en la alteración de la cantidad de pérdidas austriacas, diciendo que son dobles las nuestras y reduce las suyas a la mitad.

Esto es imposible admitir.

Wekerle por un lado reconoce como trágicas las consecuencias de la derrota austriaca y por otro lado, pretende considerar las pérdidas austriacas como casi normales.

Nuestros cálculos demuestran que el enemigo perdió doscientos mil hombres.

El comando italiano evaluando las pérdidas del enemigo, las consideró en 180.000 hombres, expresando que esta cantidad es bastante inferior que la verdadera.

Los prisioneros que hemos capturado no son 12.000, como lo afirmó Wekerle, sino 19.000.

PROTESTA DE UN DIARIO

NUEVA YORK, 1 — El diario "New York World" publica un despacho de Zürich anunciando que el diario "Arbeiter Zeitung" de Viena protesta contra la prohibición de hacer comentarios respecto a la huelga.

De Budapest afirman que ninguna noticia llegó de Viena desde hace cinco días.

Según las informaciones privadas la huelga y la efervescencia continúa.

En Viena reina calma.

El diario "Muencher Post" opina que este movimiento es una manifestación anti germánica y confiesa que se ha producido un enfriamiento en las últimas semanas entre Alemania y sus aliados.

EL INCIDENTE KUEHLMANN

ZURICH, 1 — La prensa austriaca evitando de tratar sobre las perturbaciones internas en Austria discute sobre la crisis alemana provocada por las declaraciones de Kuehlmann.

Los órganos socialistas y demócratas apoyan calurosamente las declaraciones de Kuehlmann.

El diario "Die Zeit" ataca violentamente a los hipócritas junkers pangermanistas que se oponen a la paz por medio de una reconciliación.

El diario "Arbeiter Zeitung" opina que se edebería nombrar al general Hoffmann en reemplazo de Kuehlmann.

ROMA, 1 — La prensa da cuenta de incidencias que revelan las profundas divisiones entre el pueblo y el gobierno alemanes hasta ahora disimuladas por oportunos disfraces.

El incidente de Kuehlmann ha resultado ventajoso, pues sirvió para eliminar cualquier rastro de debilidad pacifista que podía aun hallar albergue entre los hombres dirigentes de la "Entente".

EPIDEMIA EN ALEMANIA

LONDRES, 30 — Los diarios publican un despacho de Copenhague anunciando que informan de Nuremberg que varios millares de personas están atacadas de influenza. La epidemia se está esparciendo por toda Alemania.

DECLARACION PESIMISTA

AMSTERDAM, 30 — "Berliner Tageblatt" dice que el alcalde de Berlín hizo una declaración muy pesimista sobre la perspectiva del abastecimiento de la capital.

LA PAZ CON RUMANIA

AMSTERDAM, 1 — Comunican de Jossy que el tratado de paz celebrado entre Rumania y los imperios centrales, ha sido aprobado por la Cámara de Diputados.

Este proyecto pasó al Senado para su ratificación.

COMENTARIOS ALEMANES SOBRE EL IMPERIO BRITANICO

LONDRES, 1—Profesores y otros titulados péritos que escriben en la prensa alemana hacen comentarios sobre la Conferencia Imperial que se reunió en Londres.

Dicen que los representantes de los dominios y de las colonias británicas han cesado de discutir sobre la cuestión de Canadá y al mismo tiempo se aferran a la esperanza de que puedan todavía ser creadas dificultades entre Australia y Japón relativamente al porvenir en el Océano Pacífico.

Se reconoce sin embargo que los alemanes que profetizaron la destrucción del Imperio Británico lo han hecho equivocadamente.

El diario socialista alemán «Vorwaerts», en un artículo lleno de odio, pero sincero, admite que el Imperio Británico da prueba de cohesión militar y política poderosa suplementada por una fuerte tendencia a la unidad económica.

La unión aduanera es probable en la cual la Gran Bretaña tendrá que ayudar al desarrollo de los dominios.

El diario «Vorwaerts» agrega que la única esperanza que queda a Alemania es la querella entre los dominios y la Gran Bretaña respecto a la imposibilidad para la Gran Bretaña de impedir la restitución de las colonias alemanas.

Legrama al comandante de las fuerzas aéreas británicas en Francia:

"Deseo expresar mi alto aprecio por el brillante trabajo ejecutado por las fuerzas aéreas reales en todas las operaciones recientes.

"Derrotando a las fuerzas aéreas del enemigo y ejecutando así un trabajo de observación importante sin interrupción y hostigando a los movimientos enemigos por medios de bombardeos y fuegos de ametralladoras, las fuerzas aéreas prestaron una ayuda importante a las demás armas.

"Sus constantes éxitos han animado grandemente a sus camaradas en campaña.

"No puedo expresarme en términos suficientemente calurosos sobre el valor y habilidad de todos los componentes de las fuerzas aéreas reales".

Del frente italiano

ACTIVIDAD DE LA ARTILLERIA ITALIANA

De la legación italiana

ROMA, 1.o—Después de unos días de calma, las artillerías italianas reanudaron ayer el bombardeo al Este del Asiago, donde en el primer choque ofensivo del 15 de Junio el enemigo había logrado sentar pié en algunas de nuestras posiciones de Valbella, Col de Rosso y Scherle. A pesar de encarnizada resistencia, los italianos reocuparon ayer todas las posiciones el enemigo Valbella, a la que el comando enemigo atribuía una importancia excepcional.

En la Cámara Húngara el presidente del Consejo de Ministros ha hecho por primera vez declaraciones acerca de las pérdidas austriacas en la última ofensiva sobre el frente italiano. Tales declaraciones causaron muchísima impresión a pesar de que las pérdidas anunciadas de 100 mil hombres entre muertos y heridos y 12 mil prisioneros, sean en mucho inferior a la realidad. El señor Wekerle sigue en el empeño de atribuir las causas de la retirada austriaca a la creciente del río, que amenazaba aislar las tropas sobre la orilla derecha. Lo cierto es que los austriacos tevieron que evacuar todas sus líneas porque amenazaban ser rodeados y destruidos bajo la violenta presión del ejército italiano.

Los datos reunidos por el estado mayor de nuestro ejército confirman que las pérdidas austriacas han sido 250 mil hombres y más de 20 mil prisioneros, habiendo los italianos tenido pérdidas que alcanzan tan solo a la cuarta parte de las del enemigo.

El comunicado del día

GRAN BRETAÑA

LONDRES, 1 (Oficial) — En Italia, la situación en nuestro frente permanece en calma.

En la semana pasada hemos ejecutado dos felices golpes de mano capturando algunos prisioneros e infligiendo fuertes pérdidas al enemigo.

Nuestra artillería desplegó actividad.

Nuestros fuegos contrabatiendo a los del enemigo, continuan causando una gran destrucción en baterías y depósitos enemigos.

El tiempo reinante es desfavorable para las operaciones de la aviación.

Después del último comunicado seis aviones enemigos fueron destruidos y uno fué abatido cayendo desamparado.

No ha regresado uno de nuestros aparatos.

Las cuestiones rusas

LOS TRABAJOS DE KERENSKY

PARIS, 30. — Kerensky no hará declaraciones políticas antes de haber expuesto claramente a sus amigos de las naciones de la «Entente» y a sus gobiernos sus vistas, enteramente conformes con sus intereses. Kerensky se puso en contacto con las autoridades y personajes políticos de Francia, a fin de ayudar a llevar la colaboración de los aliados a Rusia.

«Le Matin» dice que Kerensky, después de su viaje a los países aliados, volverá a Rusia para hacer oir los supremos llamados de la razón.

PARIS, 1—El diario «L'Homme Libre» dice que entrevistado Kerensky declaró que el caos formidable que arrastra a Rusia exigía otros hombres que los que fueron al poder, pero que hoy la crisis porque atraviesa Rusia oscila entre la anarquía y los políticos que reclaman el apoyo de lemania la que ofrece su mediación, pero se conoce su fin.

Es necesario de que las naciones de la «Entente» aprovechen esta ocasión a in de dar un nuevo golpe a Alemania.

DOCUMENTO IMPERIALISTA

PARIS, 1—"Le Gaulois" publica un documento que dice poseer de la fuente más autorizada diciendo que en el mes de Noviembre de 1915 el Condo Eulenbourg, Ministro de la Corte de Psusia, dirigió a Mr. Freodericksz Ministro de la Corte de Rusia, una carta expresando su deseo de ver restablecen entre los dos emperadores las relaciones de amistad de otro tiempo.

El Czar Nicolás puesto al corriente de este deseo encargó a Mr. Sazonoff de redactar la contestación.

Al día siguiente Sazonoff sometía al Czar Nicolás el texto de la contestación, la cual decía:

"Obtened del kaiser que prescriba el envío de una proposición de paz colectiva a todos los aliados de Rusia.

El Czar consideró que esa redacción era perfecta, pero dijo que prefería después de reflexionar que la carta del Conde Eulenbourg quedase sin contestación y escribió en el margen de esta carta lo siguiente:

"Esta amistad está muerta, que no se me hable jamás de ella".

DEMENTIDO DE UNA VERSION

LONDRES, 1.o— Telegrafían de Vladivostock anunciando que se desmiente la versión según la cual los prisioneros alemanes han capturado Irkuttsk.

LO QUE SE OPINA EN ITALIA

ROMA, 1. — El público se pregunta si los últimos sucesos rusos son una reacción natural de toda revolución política. Es opinión general que los aliados deben tomar una rápida decisión y no dejar escapar esta oportunidad única.

LA ACCION DE LOS ALEMANES

AMSTERDAM, 1 — Una comunicación de Kieff da cuenta de que los alemanes arman a los colonos alemanes en Tauride.

EL GENERAL ALEXIEFF

LONDRES, 1 — Los diarios publiciando que circula el rumor en Rostoff de que el general Alexieff fué nombrado general en jefe del ejército voluntario en el cual se enrolan numerosos ciudadanos.

ESTADO DE GUERRA

AMSTERDAM, 1 — El estado de guerra ha sido proclamado en la Gobernación de Arkangel.

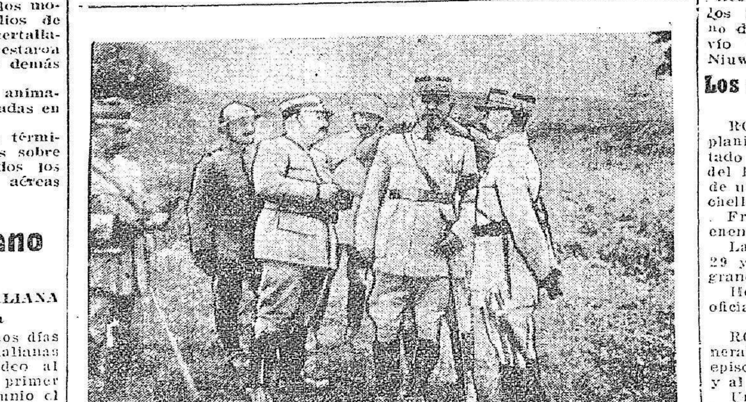

Entrega de condecoraciones por el duque de Connaught

ULTIMO MOMENTO

HASTA LAS 4.30 A. M.

La conducta de los austriacos con los prisioneros italianos

Crímenes inenarrables causados por aquellos

Muchos soldados se ponían de adorno las orejas de las víctimas

A golpes de cachiporras mataron a 37.000 prisioneros

Indignación del mundo civilizado por tales horrores

WASHINGTON, 2—El director de la oficina de información italiana, Felice Ferrero, ha declarado que la decisión tomada por la sección de la Cruz Roja de Young men Christian Association de Estados Unidos, para extender sus actividades con Italia, ha causado la mejor impresión. Los diarios italianos dicen que Italia sabe ahora que el público de los Estados Unidos, tiene una concepción exacta de las barbaridades cometidas por los austriacos al hacer la guerra, tratando a las poblaciones civiles en forma que constituye una infracción sistemática a las leyes de la guerra entre las naciones civilizadas. Mencionan los horrores cometidos con las cachiporras forradas, con las que fueron rematados 37.000 prisioneros. A pesar de la actitud provocadora de los austriacos no han sido tomadas las medidas pertinentes por Italia. Los prisioneros declaran que los altos oficiales austriacos ordenaron que las tropas que combaten contra los franceses y británicos, refrenaran tantas barbaridades, debido a que los austriacos conocen aparentemente hasta donde llega el poderío de la Gran Bretaña. El corresponsal del "London Times", dice que los austriacos son más humanos que los alemanes, pero Ferrero considera que tal declaración es perfectamente errónea, teniendo la impresión del caso perfectamente contrario, pues sabe que los austriacos recibieron la orden de hacer el menor número de prisioneros posible. De acuerdo con ella, 1.700 italianos fueron llevados como manadas al borde del precipicio, donde fueron fusilados a sangre fria por las ametralladoras del quinto batallón del 14. regimiento de infantería austriaco. Los pocos sobrevivientes que quedaron fueron arrojados al río, despojando antes a las víctimas de las orejas que se pusieron de adorno en el pecho los soldados bosnianos, siendo el que presentaba una sarta de quince orejas muy estimado. El capitán del séptimo regimiento de infantería austriaca hizo notar el hecho a los aliados en el frente italiano. Semejantes barbaridades causan horror al mundo, como los casos de Bégica y del norte de Francia, permitido aumentar el éxito obtenido, la afirman sobre que entonces tal retirada se hubiera convertido en una completa derrota.

Criticas de la ofensiva italiana

PARIS, 2.—El general Mirabail, en un artículo publicado en el «Chicago Tribune», hace el siguiente comentario de la situación italiana: La gran presión ejercida contra los austriacos desde el 23 de Junio, obligó a éstos a cruzar en desórden el Piave. Los italianos no los persiguieron, contentándose con reconquistar sus antiguas posiciones y mantenerlos presionados. Esto levantó vivas discusiones en los círculos militares acerca de las ventajas e inconvenientes de la acción italiana, pero no hoy duda que en este caso, la persecución del enemigo hubiera tenido ciertos riesgos. Si los italianos hubieran cruzado la orilla izquierda del Piave, hubieran dejado a sus espaldas los ejércitos de Conrado Hoetzendorff, ocupando la meseta del Asiago en la zona montañosa entre el Brenta. Y si esos ejércitos fueran ahora más afortunados que lo que fueron el 15 de Junio, podrían tener éxito alcanzando la llanura veneciana, dejando cortada o al menos en peligro inminente la retirada. Los italianos también, si las lluvias continúan y ocasionan nuevas inundacione en el Piave, el ejército de Italia se encontrará en la margen izquierda del río en la misma situación crítica que estuvieron los austriacos hace algún tiempo. Finalmente, no disputándose la retirada y no siendo las pérdidas del ejército austriaco tan completas, pudiera hacer aún una resistencia con los italianos y probablemente podría lanzar con éxito su ofensiva a éstos. Tales argumentos aprueban la acción del comando italiano. Aquellos que son contrarios a esta opinión y creen que la continuación de la retirada austriaca les hubiera pretada, pues la política del gobierno inglés está basada en los mismos principios de la proclama del presidente Wilson en sus declaraciones referentes a las cuestiones amricanas.

La escasez de telas en Alemania

AMSTERDAM, 2—Informan de Berlín que el Departamento Imperial de Vestimentas ordenó que no sea dad ninguna vestimenta, si el pedido no va acompañado de una lista detallando los vestidos que se poseen todavía.

Lo que dice un diario berlinés

AMSTERDAM, 2—El diario berlinés "Vorwaerts" declara que el hambre está minando la moral del pueblo. La cuestión del fin rápido de la trágica guerra mundial está volviéndose de importancia urgente.

Desmentido de una noticia

MOSCU, 2—Un despacho de Vladivostock desmiente la noticia sobre una revuelta de prisioneros en Siberia y dice que la autoridad del Soviet siguo siendo estable.

En la cámara de los comunes

LONDRES, 2—En la Cámara de los Comunes, el diputado Mr. Pemberton Billing fué suspendido por el resto de la sesión a causa de haber provocado un desorden.

Respondiendo a una pregunta, el ministro de Finanza, Mr. Bonar Law, dijo que una gran parte de la flota rusa cayó, desgraciadamente, en manos de los alemanes.

La inquietud por la retirada austriaca

AMSTERDAM, 2 — El "Frankfurter Zeitung" demuestra considerable inquietud respecto al efecto moral de la retirada austriaca en el Piave.

Subraya la importancia para Alemania de tener una declaración neta de los hechos.

Delegación francesa

LONDRES, 2 — Ha llegado a esta capital la delegación francesa ante la Conferencia Internacional Parlamentaria y Comercial.

Declaraciones de un ministro

LIMA, 2 — El ministro de Inglaterra ha hecho la siguiente declaración:

El rey me ha autorizado para declarar de que nunca pensó el gobierno británico que la cesión de aeroplanos a Chile fuese mal interpretada...

Los trabajos de un remolcador

AMSTERDAM, 2 —El remolcador "Zeeland", encargado de examinar los restos del "Koningi Regente" no descubrió ningún vestigio de navío y regresó provisoriamente a Niuwedip.

Los comunicados de la noche

ITALIA

ROMA, 2 (Oficial)—En la altiplanicie de Asiago, hemos conquistado por medio de un empuje, Col del Rosso, y hemos tomado despues de una lucha durante el día, Col Dechelle.

Fracasaron dos fuertes ataques enemigos contra monte Valbella.

Las pérdidas enemigas en los días 29 y 30 del corriente fueron muy grandes.

Hemos tomado prisioneros a 88 oficiales y 1935 soldados.—Diaz.

ROMA, 1—El comunicado del general Diaz informa que hubo bivos episodios de lucha en el monte Corno y al sud de Saso Rosso.

Un destacamento británico penetró en trincheras enemigas en la altiplanicie de Asiago, infligió pérdidas al enemigo y trajo algunos prisioneros.

Nuestros aviadores efectuaron vivos bombardeos.

FRANCIA

PARIS, 2 (oficial)—Entre Montdidier y Noyon hemos ejecutado varios golpes de mano y capturamos unos veinte prisioneros.

Al sur del Aisne, nuestras tropas arrebataron un centro de resistencia del enemigo al norte de Cutry.

Veinte y seis prisioneros quedaron en nuestras manos.

Al sur del Ourcq, nuestras tropas han mejorado sus posiciones entre Passy en Valois y Vinly y han avanzado su línea al este de la vía férrea de Chezy a Vinly.

Un contra ataque aleman sobre nuestras nuevas posiciones al sud este de Mosloy ha dado lugar a un vivo combate a raíz del cual nuestras tropas han mantenido integralmente sus ganancias de la víspera.

En el curso de estas acciones, hemos capturado alrededor de dos cientos prisioneros.

PARIS, 2 (oficial)—Se publica un suplemento de la lista negra relativo a casas instaladas en la América Latina.

GRAN BRETAÑA

LONDRES, 2—El Almirantazgo británico publica el siguiente comunicado:

A las 21 horas y media, hora del navío, es decir a las 22 horas y media, hora de verano, el 27 de Junio, mientras se encontraba a 116 millas al sudoeste de Fastret el barco hospital británico "Llandovery Castle", con todas las luces y señales reglamentarias, comandado por el capitán Silvester", fué torpedeado por un submarino enemigo y se hundió a alrededor de los diez minutos. Ese buque hospital iba con destino a puerto británico, procedente de Canadá, y en consecuencia, no tenía ni enfermos ni heridos a bordo, pero la tripulación cosistía en 164 oficiales y marineros y llevaba 80 enfermeros del ejército canadiense y 14 enfermeras.

Del total de 258 personas que iban a bordo, solamente una chalupa que contenía 24 sobrevivientes ha llegado hasta ahora a un puerto.

Se están haciendo cruceros en busca de sobrevivientes y es posible que todavía puedan ser hallados otros.

Es de notar que en este caso, como verdaderamente en todos los demás, el submarino alemán tenía perfectamente derecho a detener y examinar al barco hospital, de acuerdo con la Convención de La Haya.

Sin embargo, prefirió torpedear al "Llandovery Castle", que tenía todas las luces y señales reglamentaritas.

La cría de ganados

PERSPECTIVAS DESFAVORABLES

Los intensos fríos de hace una semana, repercutieron hostilmente en Tablada, donde las últimas tropas vendidas llegaron con el peso sensiblemente alterado.

Ahora, cuando frigoríficos y saladeros demuestran tanto interés por la compra de vacunos, estos van a escasear y los que afluyan en la capital tendrán un menos que medio engorde. Diversas pestes, entre las cuales es "la llaga" la que aparece con más profusión, contribuyen a perjudicar las haciendas.

El tiempo, bien húmedo o frío en demasía, hace destrozos en las majadas, siendo los borregos, quebrantados por la lombriz desde hace un par de meses, los que en mayor proporción sucumben.

Del frente francés

Descripción de los combates pretéritos

La solidez de las líneas aliadas

LONDRES, 1—Ahora se ha permitido a los corresponsales con el ejército británico de dar detalles demostrando el coraje de cuatro divisiones británicas que cooperan con los franceses en la Batalla del Aisne en el mes de Mayo último.

Así Mr. Beach Thomas escribiendo a "The Daily Mail" dice:

Desde la una de la mañana del día 27 de Mayo último la mayor parte de los batallones de la 50.o, 8.o y 21.o divisiones y poco después de la 25.o división se encontraron de un momento a otro luchando contra el enemigo sobre las dos alas del frente.

Los artilleros británicos no se batieron en retirada antes de que el enemigo hubo llegado a una distancia de menos de trescientos metros y cuando la mitad de los caballos estaban muertos.

Nuestros cañones contra los tanques enemigos pusieron fuera de combate haciendo fuego a boca de jarro a un carro de asalto enemigo.

Los hombres de la división Sherwood Foresters hicieron una maravillosa defensa durante dos horas después que sus dos flancos habían sido doblados y al fin se retiraron con lo que quedaba de ellos.

Los Berhshires, Cheshires, los Yorks y unos veinte otros regimientos continuron luchando amenudo hasta que nuevos regimientos compuestos de restos de otros fueron formados sobre el lugar de la acción y enviados adelante para llenar los claros.

Cada aldea formaba un campo de batalla separado.

La 50.o división se mantuvo firmemente hasta que fué rodeada y después se retiró hasat la línea de los franceses.

Estas divisones fueron atacadas sin tregua hasta la noche del 29 del corriente, cuando llegó un nuevo grupo de carros de asalto alemanes.

Sin embargo y a pesar de todo esto la nueva línea defensiva fué mantenida y el avance detenido en la mañana del 30 de Mayo y Reims no fué rodeado.

Algunas de nuestras tropas mantuvieron sus posiciones en la línea hasta que todo peligro inmediato hubo pasado.

EN HONOR DE LAS TROPAS NORTEAMERICANAS

LONDRES, 1—El doctor Mac Namara, Secretario Financiero del Almirantazgo, hablando el Domingo de noche en una representación dada en honor de las tropas norteamericanas en el Palace Theatre de esta capital, dijo:

La posteridad declarará que la decisión del pueblo norteamericano de desenvainar la espada inscribió de una manera abrumadora la palabra culpabilidad a cuenta de Alemania.

Los Estados Unidos han entrado en la guerra con fines profundos y simples y sus soldados son nuevos cruzados.

Las antorchas de la libertad queman con más brillo cuando los soldados norteamericanos nos abondonen que antes de su llegada.

Los dirigentes almanes creían que con la campaña submarina habrían dominado a la Gran Bretaña antes de que Norte América hubiese podido ponrse en marcha, y se anunció en el Reichstag hace diez y siete meses que la campaña submarina sería un medio rápido para obtener la victoria.

La historia verá en la campaña submarina el punto culminante de la barbarie alemana y un error de cálculo desesperado de Alemania.

El submarino no le ha dado la victoria rápida y no le dará de ningún moda la victoria.

Entre la Gran Bretaña y Norte América ha sido concluida una alianza para la defensa de la justicia y de la libertad para ponerlos al abrigo de todos los horrores de la guerra y de las terribles consecuencias de la sed de conquista y de poderío.

El almirante norteamericano Simms dijo:

Desearía expresar en nombre de los norteamericanos su gratitud hacia el pueblo británico por el modo como ha acogido a las fuerzas norteamericanas.

En todas partes donde ellas han ido el pueblo británico les ha tendido la mano en señal de bienvenida.

Esta guerra, dijo el almirante Simms, tiende a desarrollar de un salto la alianza entre los dos países.

EXITO DE UNA ACCION

PARIS, 1—Después de la brillante acción que nos permitió arrebatar a los alemanes los lugares atrincherados que defendían el frente de Ambleny a Mont Gobert, hemos efectuado en la tarde del sábado último una operación de la misma naturaleza, aunque de menos extensión que nos hizo dueños de una cresta importante situada al sur del Ourcq, y la que se extiende entre Passy en Valois y la granja Maslay.

Esta cresta cuyo punto culminante es la colina 163, desde la cual se domina toda la región cercana y Ferte Milon, constituía para el enemigo, si hubiese podido mantenerse en ella, una excelente posición de partida para una ofensiva que tuviera por fin el forzar el estrecho pasaje hacia el valle del Ourcq.

Se concibe el interés que se atribuía a no dejar al adversario en posesión de este observatorio.

Nuestro ataque rápidamente realizado nos permitió alcanzar nuestro objetivo rechazando al enemigo de ochocientos metros sobre tres kilómetros de frente.

El enemigo que no esperaba un ataque de nuestra parte fué fuertemente atropellado.

LAS FORTIFICACIONES EN LAS LINEAS

LONDRES, 1—El corresponsal Mr. Gibbs telegrafía lo siguientes:

En el curso de los dos últimos meses un trabajo considerable ha sido realizado detrás y en nuestras líneas con objeto de suministrarnos la seguridad más grandes cuando se produzca el nuevo ataque del enemigo.

Durante el último trimestre se ha producido un elemento que debe tener influencia sobre el porvenir del mundo.

La camaradería siempre más estrecha reina entre los ejércitos franco británicos y entre los británicos y el pueblo francés.

La admiración y piedad que nuestros hombres testimoniaron a los paisanos desalojados de sus hogares se tradujeron por actos de ayuda que dejan una impresión profunda en Francia.

Son estas cosas que no serán olvidadas.

En momentos en que nacía la nueva fraternidad de armas entre los soldados franceses y británicos que se batían unos al lado de los otros en Flandes, casi por la primera vez durante la guerra grandes masas de tropas francesas y británicas estaban entreveradas y esto creó una estima mutua que no desaparecerá.

Los comunicados del día

GRAN BRETAÑA

LONDRES, 1.o—(Oficial) — Ayer hemos tomado por asalto a un puesto enemigo en el bosque Aveluy.

Durante la noche hemos ejecutado un golpe de mano a las trincheras enemigas al Oeste de Dernancourt.

En estos encuentros hemos capturado algunos prisioneros.

Al anochecer hemos ejecutado una operación de detalle al Noroeste de Albert capturando 34 prisioneros y algunas ametralladoras y mejorando nuestras posiciones.

Un contra-ataque realizado por el enemigo más tarde, de noche, contra estas posiciones, fué rechazado.

LONDRES, 1.o—El Mariscal Douglas Haig ha enviado el siguiente te-

¿Porqué no cuida su belleza, si cuida sus plantas?

BELLEZA ES SALUD

TOME Agua Laxia

Tendrá salud! Será Vd. bella!

COMPAÑIA SALUS

Cerro Largo 1727

Teléfono 51 (Cordón)

DE LA GUERRA

De la Gran Bretaña

LA ALIANZA ANGLO JAPONESA

LONDRES, 1—El corresponsal de "The Times" en Tokio entrevistó al Príncipe Arturo de Connaught sobre sus impresiones respecto a su visita a Japón.

El Príncipe de Connaugh declaró que todas las clases de la población comprendían el valor de la alianza anglo-japonesa, sentían que ella garantizaba la paz en Extremo Oriente y que debía hacerse todo lo posible para reforzar esas relaciones.

"He aprovechado toda ocasión para expresar la apreciación del trabajo de la flota japonesa en el Mediterráneo del cual se ha hecho muy poca mención en los diarios así como de los servicios prestados en los océanos Indico y Pacífico los que han quedado abiertos al comercio del mundo gracias a la vigilancia japonesa"

"En cuanto a nosotros, estamos plenamente conscientes de la lealtad con la cual Japón se condujo durante toda la guerra y que este país estaría pronto, si las circunstancias lo exigieran, a emplear sus fuerzas militares como emplea ahora sus fuerzas navales".

Hablando ante una gran reunión compuesta de británicos y de hindues, en la Embajada británica en Tokio, el Principe de Connaught habló de la lealtad de la India.

De Francia

ENTREGA DE UNA BANDERA

PARIS, 1—En presencia del Presidente de la República, Mr. Poincaré, presidentes del Senado y de la Cámara de Diputados y miembros del Gobierno y del Parlamento, tuvo lugar esta mañana en la zona del ejército en operaciones, la ceremonia de entrega de la bandera al ejército checo eslovaco.

Ante los miembros del comité checo eslovaco, delegados de grandes comisiones del Parlamento y altas personalidades civiles y militares, el Presidente de la República, Mr. Poincaré, pronunció un discurso en el que recordó el glorioso pasado de Bohemia y evocó el día próximo de la victoria que iluminará con un rayo nuevo a todas las naciones oprimidas.

De Italia

LA CONMEMORACION DE UNA BATALLA

ROMA, 1. — En el teatro Augusteum tuvo lugar, con toda solemnidad la conmemoración de la batalla de Kossovo. Asistían los ministros de Propaganda, señor Gallenga, y de Aviación, señor Chiesa; numerosos diputados, embajador de Norte América, encargado de negocios de Serbia y oficiales y soldados italianos y aliados. Fueron pronunciados varios discursos, elogiando la bravura de Serbia, ejecutándose los himnos de Italia y de Serbia.

OFICIALES CONDECORADOS

ROMA, 1. —El gobierno francés condecoró con la Legión de Honor al comandante Rizzo y al teniente Aonzo, con motivo de la hazaña realizada por éstos al atacar, recientemente, a una flota austriaca.

EL DIPUTADO CIRAOLO

ROMA, 1.o—A causa de una indisposición que sufre el señor Della Somaglia, el diputado señor Ciraola de Director General de la Cruz Roja, asume provisoriamente las funciones

La guerra en los mares

LAS BASES NAVALES DE CALAIS

LONDRES, 1—El crítico naval Mr. Archibald Hurd, después de haber insistido sobre el valor que tienen para los aliados las bases navales de Pas de Calais, dice:

Los recientes acontecimientos han probado que esas bases navales dominaban la costa belga.

Hace observar también que los alemanes cuyo loqueo agrava considerablemente su situación harán esfuerzos desesperados para apoderarse de ellas, pero este crítico recuerda que todos los golpes dirigidos por Alemania a la Gran Bretaña con intención de ponerla fuera de combate han fracasado.

Los seppelines solamente han servido para activar los enrolamientos, los aeroplanos han decidido a los obreros de las usinas de guerra a trabajar mas aun y la campaña submarina no ha servido mas que para hacer activar el trabajo en los astilleros marítimos británicos y finalmente han provocado la entrada de los Estados Unidos en la guerra.

UN SUBMARINO ALEMAN

AMSTERDAM, 1—Un despacho oficial de Moscú da cuenta de que un submarino alemán enarbolando la bandera finlandesa cruza por aguas del Lago Ladoga.

Otras informaciones

LOS PAISES ESCANDINAVOS

LONDRES, 1 — "The Times" publica un despacho de Copenhague anunciando que la conferencia de ministros escandinavos examina la cuestión referente a la cooperación de los estados neutrales después de la guerra.

Los gobiernos continúan cambiando impresiones a este respecto.

INCENDIO EN KARTAL

AMSTERDAM, 1.o—El diario alemán "Vossische Zeitung" publica un despacho de Constantinopla anunciando que se ha producido un voraz incendio en Kartal, resultando destruidas treinta y cinco casas de comercio, trescientas casas y una iglesia.

ENVIO DEL GOBIERNO CUBANO

ROMA, 1.o—El gobierno de Cuba ha enviado a la Cruz Roja la suma de 360.351 liras para socorrer a las familias de los muertos y a los inválidos italianos de la guerra.

LA EXPEDICION DE TRIGO DE LA ARGENTINA

LONDRES, 1 — El corresponsal londinense del «Yorkshire Post» dice:

Se experimenta gran satisfacción por el modo como se hace la expedición de trigo de la Argentina.

La expedición de trigo de la Argentina hacia los países aliados ha sido tan asombrosamente buena que la mitad de la cantidad de trigo estipulada o sean cinco millones de toneladas, que la Argentina debe por contrato entregar para el 1 de Noviembre, ha sido ya enviada a Europa.

Hace algunas semanas se temía que las huelgas que a raíz de las intrigas enemigas han sido tan frecuentes en los ferrocarriles argentinos, hubieran causado una mucho más gran desorganización que la que se produjo.

ECOS DEL TURF

LA REUNION DEL DOMINGO

En pleno barro y con corazón. De aquí, que no debe extrañarse nadie del triunfo de Tanck en la inicial, a raíz de su "bon dernier" de la pasada reunión en un terreno idéntico al de ayer. Son acontecimientos que la neblina justifica en absoluto. No bien el mestizo del Sans Gene dejaba teclando a la cátedra surgió, del seno de la nube, como un rayo negro, el Reuss de Jacinto Estevez. Detrás de él a respetable distancia venían luchando afanosamente por el segundo lugar, Makura y el Dorado. Se lo peló la yegua por un "cuello". Norfolk en la tercera, sin mayores esfuerzos, muy tieso y muy majo, tal como lo presentiamos el viernes en nuestros comentarios.

En el primero de los clásicos: Floridor le arruina la factura a la aristocrática hija de Comus, y, mientras ésta saltaba el rabo dando a su figura el aspecto más ridículo que habíamos visto en un bicho viviente, Tomasito ginete en Floridor regresaba al pesaje ovacionado como pudiera serlo un indiscutido e indiscutible maestro de la fusta. La victoria teno se puede negar, como lo fortuna, prerrogativas que no pueden evitarse si no con la anulación de la victoria y de la fortuna mismas.

Volvió a pegarla Ismael con Volcán y Deluchi a conducirse admirablemente. Así que el Young fué, en definitiva, una segunda edición del Zabala con esta diferencia, que Ismael antes de correrse este último premio recién citado, estaba a punto de emigrar, de puro pobre, a Florida, mientras que ayer, antes de ganar el clásico, tenía la santa intención de comprarse las caballerizas que alquila, unos solares linderos, un portillo pededor, de Palermo, una daga con mango y vaina de cuero de cocodrilo y dos pañuelos blancos para el pescuezo.

Ganó Punch la sexta y no bien apareció su número en el marcador estalló un zurdazo de Eulogio tocando con los hombros el techo del palco.

Goyo, que no estaba en el hipódromo por encontrarse de mantel largo a esas horas, no puede corroborar nuestro aserto, pero el señor Bacigalupi si, por ser testigo y no corresponderle los generales de la ley.

Pucheréó Lince, aprovechándose de la contienda entablada entre Vintén y Cristalino, y por último se impuso Don Tomás por sus cabales, sin valerse de nadie, sin aprovecharse de la disputa de sus prójimos. Lo que es digno de alabanza.

DESARROLLO DE LAS PRUEBAS

La espesa neblina impidió ver el desarrollo de las tres primeras carreras. La cuarta se corrió con Floridor en la punta, los primeros metros, y después con Campana a quien batió Biscuit Royal al perfilar el tiro final. La hija de Bilbao entró en ganancia en el derecho de las tribunas pero entonces avanzó Floridor para batirla sin esfuerzo. Segunda Biscuit y tercera y última Campana.

Quinta carrera

Ordenada la marcha Don Segundo se posesionó del puesto de peligro hostigado por Embeleco, Dreadnaught y Volcán. Pasado el disco de los mil trescientos Dreadnaught se aparcó a Don Segundo y después de correr un trecho a su vera logró dominarlo al entrar en la recta final. Embeleco entonces con Volcán para adjudicarse la carrera. Dreadnaught se mantuvo segundo delante de Don Segundo, tercero. Cuarto Embeleco.

Sexta carrera

En un cantero el Indio Punch esta carrera. Caperton que lo siguió de cerca todo el trayecto llegó a igualarlo al entrar en la recta pero el hijo de Amsterdam logró desprenderse de su perseguidor haciendo suya la carrera después de contener el avance de Hidalgo que finalizó segundo de Carpeton, tercero. Cuarto Trepop.

Séptima carrera

Vintén tomó la dirección del lote hostigado por Gareón y Embeleco. Este último al perfilar el codo logró aventajar a Vintén, pero, en el derecho cedió a este la vanguardia. Entonces cargó Lince logrando ganar la carrera. Segundo se mantuvo Vintén, delante de Aspirante, tercero. Cuarto Cristalino.

Octava carrera

Don Tomás tomó posesión de la vanguardia no bien se dió la señal de partida, para mantenerse en la misma con toda holgura cuando traspuso por segunda vez la meta del triunfo. Fieramosca al avanzar en la recta se ubicó segundo delante de Irascible, tercero. Cuarto Hispalis.

RESULTADO GENERAL

Premio Remate — Distancia 1500 mts.

1 Tank 52 k., por Bayardo y Flo, del stud Sans Gene. E. Batista	24	19
2 Gral. Booth 55, E. Rodríg.	37	25
3 Saint Goar 57, J. Bara	41	37
4 S. Brandy 49, L. Alvarez	22	21
Incrédulo 52, M. Bonilla	224	177
Damasco 45, F. Casino	46	44
Total	389	303

Retirados: Tala, Dios, Buena Suerte, Victorio Emanuelle III, Voluntad, El Cuco.

Dividendos: Tank, $ 28.00 y 13.70; General Booth, $ 10.90.

Ganada por 3¼ cuerpo; el 3.o a varios cuerpos.

Tiempo: 1.34.

Premio Zapallar — Distancia 1000 mts.

1 Miau 53 k., por Reus y Spring, del stud El Derby. L. Deluchi	434	242
2 Makura 51, F. Batista	92	117
3 El Dorado 53, M. Tapia	167	88
4 Nobleza 51, S. Morales	65	40
Boyero 52, H. Sormani	56	50
Zamacois 53, E. Rodríguez	60	39
Bayona 51, M. Bonilla	11	16
Quela 51, A. Batista	12	16
Lady Irving 51, F. Pérez	80	96
Total	977	710

Retirados: Virrey y Los Talas.

Dividendos: Miau, $ 3.95 y 2.50; Makura: $ 3.05; El Dorado, $ 3.45.

Ganada por varios cuerpos; el 3.o a 1 pescuezo.

Tiempo: 1.4.

Premio Gamia — Distancia 1600 metros

1 Norfolk 55 k., por Dusty Miller y Norma, del stud Guadalupe. O. Martínez	517	186
2 Urgence 53, B. Gómez	232	137
3 Pila 42, A. Martínez	67	38
4 Ervido 57, P. Conrado	59	34
Champenoi 57, M. Bonilla	357	250
Espartillo 55, T. Berdías	211	158
Maximiliano 57, F. Pérez	132	91
Total	1571	941

Retirados: Amiens, Valet, Diavoletta, Inocencia, Cribe, Matachina, Valeria, Oroya.

Dividendos: Norfolk, $ 5.35 y 4.60; Urgence, $ 5.10.

Ganada por 1½ cuerpo; la 3.a a varios cuerpos.

Tiempo: 1.43.

Premio Pedro Piñeyrúa — Distancia 1500 metros

1 Floridor 55 k., por Shah Jehan y Flowerst, del stud Independencia. F. Pérez	172	
2 Biscuit Royal 53, N. Castro	762	
3 Campana 53, T. Batista	445	
Total	1369	

Retirada: Bohea.

Dividendos: Floridor, $ 14.00.

Ganada por tres cuerpos; la 3.a a varios cuerpos.

Tiempo: 1.36 2.5.

Premio Guillermo Young — Distancia 2300 metros

1 Volcán 55 k., por Le Samartain y Pelo de Oro, del stud Ojo de Agua. L. Deluchi	256	237
2 Dreadnaught 54, Conrado	320	276
3 Don Segundo 53, Bonilla	395	195
4 Embeleco 49, F. López	444	249
Licas 58, T. Berdías	201	127
Bratona 54, H. Sormani	841	862
El Tintoretto 48, E. Rodríguez	707	267
Sicilia 48, P. Moreno	291	274
Total	3390	2187

Retirado: Ivanoff.

Dividendos: Volcán, $ 20.85 y 12.40; Dreadnaught, $ 4.95; Don Segundo $ 6.15.

Ganada por 2 cuerpos; el 3.o a cuatro cuerpos.

Tiempo: 2.32 2.5.

Premio Campana — Distancia 1600 mts.

1 Punch 55 k., por Amsterdam y Mau of War, del stud Bloock Oceanic. F. Pérez	189	103
2 Hidalgo 55, L. Deluchi	199	62
3 Caperton 55, T. Batista	754	295
4 Trepop 55, R. Rojas	455	319
Alvarado 55, A. Batista	120	64
Barón 51, B. Bartinez	624	357
Frays doro 51, A. Martínez	29	225
Total	2514	1422

Retirados: Irún, Albert, Fumijie, Linnet, Boomerang, Pajonal.

Dividendos: Punch, $ 24.50 y 11.90; Hidalgo, $ 19.45.

Ganada por 1 y ¾ cuerpo; el 3.o a ¾ de cuerpo.

Tiempo: 1.43 2.5.

Premio Rodó — Distancia 1300 metros

1 Lince 46 k., por Salto y Lady Smith, del stud Maguelete. A. Martínez	168	169
2 Vintén 59, T. Batista	847	234
3 Aspirante 46, F. López	491	192
4 Cristalino 52, M. Bonilla	530	144
U. 55, 48, A. Batista	622	285
Gazcón 48, P. Haro	271	194
Cuca 41, P. Moreno	543	249
Total	3515	1482

Retirados: Tata Dios, Poco Pura, Uva.

Dividendos: Lince $ 26.85 y 11.20; Vintén, $ 7.25.

Ganada por 1 cuerpo, el 3.o a un pescuezo.

Tiempo: 1.23 4.5.

Premio Bohea — Distancia 2000 metros

1 Don Tomás 57 k., por Glenfuir y La Schenedes, del stud Independencia. F. Pérez	1264	477
2 Fieramosca 47, B. Gómez	[illegible]	[illegible]
3 Irascible 52, P. Batista	[illegible]	[illegible]
4 Hispalis 56, P. Haro	[illegible]	219
Duc de Berry 54, M. Bonilla	614	213
Tolbac 55, O. Martínez	891	47
Catriel 46, A. Martínez	189	83
Total	4785	1964

Retirados: Embeleco, Bevare, Sacilia, La Chilenita, Lebron, Gaché, Caucillar, Pérdida II, Perla Negra.

Dividendos: Don Tomás, $ 6.75 y 3.65; Fieramosca, $ 3.65.

Ganada por varios cuerpos; el 3.o a 3 cuerpos.

Tiempo: 2.9 4.5.

COMERCIO

BOLSA

Montevideo, 1.o de Julio de 1918.

1a RUEDA

Deuda Interna 1916

$	1.000	para mañana	[illegible]
	7.500	idem idem	[illegible]

Títulos Hipotecarios—Serie R

$	2.000	para mañana	[illegible]

Títulos Hipotecarios—Serie I

$	2.000	para mañana	[illegible]

2a RUEDA

Deuda Consolidada

$	9.400	para mañana	[illegible]
	9.500	para fin de mes	[illegible]
	4.700	para mañana	[illegible]
	4.700	para fin de mes	[illegible]
	4.700	idem idem	[illegible]
	5.120	para mañana	[illegible]

Deuda O. Públicas Conversión de 1919

$	5.000	para fin de mes	[illegible]
	7.500	idem idem	[illegible]
	11.000	idem idem	[illegible]
	5.000	idem idem	[illegible]

Empréstito de Conversión

$	11.190	para el	85.00 0.0

Luz Eléctrica

$	1.000	para mañana	92.20 0.0

Deuda Interna 1916

$	1.000	para mañana	97.10 0.0
	2.000	idem idem	97.10
	1.000	idem idem	97.10
	5.000	idem idem	99.10
	1.000	idem idem	99.10
	1.500	idem idem	99.10
	1.000	idem idem	99.10
	1.000	idem idem	99.20
	1.000	idem idem	99.20
	1.000	idem idem	99.20
	1.000	idem idem	99.20
	2.000	idem idem	99.20
	1.000	idem idem	99.20
	10.000	para fin de mes	99.50
	5.000	idem idem	99.50

Títulos Hipotecarios—Serie G

$	1.100	al contado	97.00 0.0

Títulos Hipotecarios—Serie I

$	19.300	al contado	98.00 0.0

Títulos Hipotecarios—Serie O

$	1.100	para mañana	97.10 0.0

Títulos Hipotecarios—Serie O

$	5.000	para mañana	97.00 0.0
	5.000	idem idem	97.00
	5.000	idem idem	97.00

Títulos Hipotecarios—Serie R

$	1.600	para mañana	97.00 0.0
	2.000	idem idem	97.00

Títulos Hipotecarios—Serie S

$	5.000	para fin de mes	97.70 0.0
	1.400	para mañana	97.40
	1.500	idem idem	97.40
	1.500	idem idem	97.40

BOLSA DE COMERCIO DE BUENOS AIRES

(Por telégrafo)

Buenos Aires, Julio 1.o de 1918.

Cédula Argentina, Ley 8172, 100.40.
Id id. Ley 9155, 1.a serie, s|c.
Id id. Ley 9155, 3.a serie, 100.20.
Id K. 99.
Títulos 7 o|o, Entre Ríos, 91.30.
Pavimentación Semestral, 83.50.
Consolidadas 6 o|o, 3.a serie, 91.20.
Empréstito 2 1|2, fin de mes, 37.
Province of Buenos Aires, 52.50.
Puerto Sastre, 3.40.
Quebrachales Fusionados, 113.
Catalinas, 7.50.
Fábrica Argentina Papel, 66.
Económica Comercial, 360.
Sansinena, 260.
Tierras del Sud, 96.
Obligaciones Buenos Aires, Building Society, 99.50.
Astra, 96.
Banco Hipotecario y Edificación, 60.
Banco Italiano, 110.
Banco Francés, 42.
Banco Francés (ex dividendo), 38.50.
Banco Galicia, 99.
Banco Hogar Argentino, 83.
San Nicolás, 29.80.

Cotizaciones de Londres

Títulos y acciones	Máximo	Mínimo	Ultimo precio
F. C. C. del Uruguay	74 1/2	52	73
Prolongación del Este	5 5/8	6 3/8	6 5/8
» Norte	5 11/16	6 1/4	6 5/8
F. C. Gran Sud de Buenos Aires	74 1/2	66 3/4	71
F. C. Oeste de B. Aires	72	65 1/2	71 1/2
F. C. C. del Paraguay Preferidas	21 1/4	15 15/16	20
F. C. Central del Paraguay ordinarias	2 3/4	2 3/8	2 3/8
BANCOS			
Londres y R. de la Pta	38	35	37 1/2
Londres y Brasil	25 1/2	23	25 1/2
Británico de la América del Sud	19	17	17 1/2
Anglo S. Americano	8 1/2	7 3/8	8 1/2

Ferrocarriles Argentinos, en alza.
Idem Uruguayos, en baja.
Bolsa de Londres, Junio 28 de 1918.

Cambios

TIPOS DEL DIA

Tipos de mostrador y para pago de letras

De £ 20 hasta £ 200.—Francos, Liras y Pesetas, 500 hasta 5.000.—Marcos 400 hasta 4.000 y $ 100 ams., hasta 1.000.

	90 d|v	Vista
Libras esterlinas	61 9/16	60 15/16
Francos	6.945	6.875
Francos (Amberes)		6.875
Francos (Suiza)		4.665
Liras		10.202
Pesetas (Madrid y Barcelona)		4.345
Pesos americanos		82.20

De £ 201 hasta £ 600.—Francos, Liras y Pesetas, 5001 hasta 15 000 y $ 1001 americanos hasta 3.000.

	90 d|v	Vista
Libras esterlinas	61 5/8	61 —
Francos	6.95	6.88
Francos (Amberes)		6.88
Francos (Suiza)		4.67
Liras		10.21
Pesetas (Madrid y Barcelona)		4.35
Pesos americanos		82.25

CANTIDADES MAYORES

[illegible]

El cambio sobre Río de Janeiro

Cambio de Río sobre Londres

El cambio sobre Buenos Aires

DESCUENTOS

Banco de la República

Cuentas corrientes [illegible]
Vales [illegible]
Cauciones [illegible]
Redescuentos [illegible]
Créditos hipotecarios Convencional

Otros Bancos

Cuentas corrientes [illegible]
Vales [illegible]
Cauciones [illegible]
Créditos hipotecarios Convencional

Caja Argentina de Conversión

[illegible]

Cambios y descuentos

[illegible]

Importaciones en Inglaterra

WASHINGTON, 1.o—El valor total de las exportaciones hechas de la Gran Bretaña a los Estados Unidos en los cinco meses terminados en Mayo pasado, fue de [illegible], [illegible] que representa 73.776.911 dólares con igual período del año anterior.

Los cereales en el exterior

CHICAGO, 1.o—Maíz mixed americano para Julio (precio por bushel en centavos oro americano), cierre 148.

Para Agosto, 150 1/4.

Precio más alto de hoy, maíz para Agosto, 151; más bajo, 148 5/8.

Reina tiempo favorable para el maíz.

CHICAGO, 1.o—Avena para Julio, por bushel, cierre 73.

Para Agosto, 73 1/2.

DULUTH, 1.o—Lino entrega Julio, (por bushel, en centavos oro americano), cierre 3[illegible] 1/4.

Para Octubre, 381 1/2.

Medidas equivalentes

MERCADOS NORTEAMERICANOS

El bushel de trigo, igual a 27'215 kilos.

El bushel de maíz, igual a 25'4 kilos.

El bushel de avena, igual a 15'516 kilos.

El bushel de lino, igual a 25'4 kilos.

MERCADOS INGLESES

El quarter de trigo (Río de la Plata), igual a 217'62 kilos.

El quarter de trigo (India), igual a 223'67 kilos.

El quarter de maíz, igual a 217'73 kilo.

El quarter de avena, igual a kilos 187'891.

El quarter de trigo (India), igual a 183'975 kilos.

Exportación de lanas

La estadística de exportación trae para la estación en curso, y comparativamente con el mismo período de los campañas anteriores, las cifras siguientes:

De puertos argentinos:

Hasta el 27 de Junio:

	Fardos
1918	343.490
1917	315.935
1916	246.455

De puertos argentinos en toda la estación:

1916|17	348.226
1915-16	298.958
1914-15	304.517
1913-14	305.604
1912-13	312.972

De puertos uruguayos:

Hasta el 27 de Junio:

1918	45.842
1917	60.111
1916	40.352

De puertos uruguayos en toda la estación de:

1916|17	63.134
1915|16	44.971
1914|15	72.746
1913|14	100.539
1912|13	120.000

LA NUEVA COSECHA

Se han dado a la publicidad los siguientes datos estadísticos relativos a la cosecha del año en curso:

El total de la cosecha de trigo del Canadá, Estados Unidos, Indias y Túnez, alcanza a 872.135.000 quintales, contra 689.780.000 quintales que produjeron en conjunto dichos países el año anterior.

En cuanto al centeno del Canadá y Estados Unidos está representado por 42.000.000 quintales, contra 32.061.000 en 1917.

El total de la cebada del Canadá, Estados Unidos y Túnez es de quintales 133.140.000 contra 116.000.000 en 1917. La avena de Canadá y Estados Unidos [illegible]

Nueva firma comercial

[illegible]

Valor de la propiedad

VENTAS

[illegible]

HIPOTECAS

[illegible]

Mercado de Cereales

TRIGO

[illegible]

ENTRADAS

[illegible]

Por Estación Bella Vista: a R. Commission 5.062 bolsas, a Vannal y Hnos. 285, a P. y Diverio 916, a J. M. Suárez y C.a 288, a Balparda y C.a 304, a H. y Amespil 283.

Por Vía Fluvial: a R. Commission 1.565 bolsas.

MAIZ

Con mejor interés y precios firmes para las clases secas, no así para las frescas, que son de venta difícil. La actual escala es la siguiente:

	100 kilos
Cuarentino nuevo, oreado o seco	$ 3.50 a 3.80
Id id fresco	Nominal
Común bueno, sano, viejo	3.50 a 3.60
Regular viejo	3.30 a 3.40
Nuevo, bien oreado o seco	3.20 a 3.40
Id fresco sc. y estado	2.40 a 3.00
Morocho, bueno, sano, viejo	3.50 a 4.00
Id regular	3.00 a 3.20

ENTRADAS

Por Estación Central: a J. G. Mallarini 159 bolsas, a S. Urán (hijo) 66, a R. E. Butler 451, a F. B. Helguera 238, a J. Liard 111, a S. G. Aguerrebere 25, a H. de M. Rodríguez 27, a V. M. Percofich 786, a V. de J. I. Aguerre 120, a T. Viera 159, a N. Inciarte 26, a G. Hermida 206, a F. Brunengo 22, a R. Branch 25, a Molina y C.a 206, a R. Alvarez y C.a 151, a E. Storace 21, a J. Liard 176, a J. Badetto 44, a L. J. Pérez 15.

Por Estación Bella Vista: a R. y Amespil 150 bolsas, a V. Domínguez 137.

Por Vía Fluvial: a Soglio Hnos. 911 bolsas, a F. y González 500.

LINO

Mercado firme, a $ 9.40.

ENTRADAS

Por Estación Central: a N. Inciarte 232 bolsas, a L. Rubio 45, a Braganca y G. Boero 204, a Taranco y C.a 202, a F. B. Helguera 75, a E. Storace 37, a R. Commission 525, a J. M. Suárez y C.a 242.

CEBADA

Cebada, según clase, con bolsa	$ 3.30 a 3.20

AVENA

Avenas, buenas, de Estación	$ 2.60 a 2.80
Id regulares, id	2.40 a 2.60

FORRAJES

Cotizamos:

	100 kilos
Alfalfas nuevas superior	$ 2.10 a 2.20
Id id regulares	1.90 a 2.00

Mercado de lanas

ENTRADAS

[illegible]

Frutos de barraca

CUEROS VACUNOS SECOS

[illegible]

CUEROS VACUNOS SALADOS

[illegible]

PIELES LANARES

Continúa sin interés y con precios nominales.

[illegible]

CUEROS DE POTRO

Sólo se coloca uno que otro lote con dificultad, dentro de los precios siguientes:

	10 kilos
Sanos	$ 3.45 a 3.50
Mal desechos	1.20 a 1.25
Inservibles	0.60 a 0.65
Salados	Uno
Potrancas saladas	Sin cotización
Potrillos	

CUEROS SILVESTRES

Cotizamos:

	Kilo
Ciervos anchos	$ 0.32 a 0.35
Id angostos	0.32 a 0.35
Nutrias casadas como bolsa o abiertas por el lomo, libre de inservibles	1.35 a 1.40
Id chicas y abiertas por la barriga, id id	0.65 a 0.70
Carpinchos de cuenta	Uno 0.80 a 0.90
Lobo grande de río	1.50 a 1.70
Id medianos	0.75 a 0.85
Venado	0.19
Cabra	0.50 a 0.60
Zorros con cola	0.25 a 0.30
Id sin cola	0.12 a 0.15

CERDA

Sin interés.

	10 kilos
Mezcla buena del interior, peso neto, libre de garra	Nominal
De vaca sin garra	

PLUMA DE AVESTRUZ

Con reducido interés. Sus precios son:

	Kilo
Manga especial	$ 3.10 a 3.20
Buena y fresca	2.90 a 3.00
Regular y con chica	2.20 a 2.30

Entradas de ultramar

DIA 30

ROSE CATLE

Cardiff, vapor inglés, a Houlder Brothers, en lastre.

ROCANIDOL

Génova vapor italiano, a Dodero Hnos, en lastre.

PERTH

South Georgia, vapor noruego, a Christopherson Hnos., en lastre.

Banco de Cobranzas L. y Anticipos

CASAS PARA ALQUILAR

CASAS ALTAS—Calle Bartolomé Mitre [illegible]

DIA 1.o

TURQUESA

Liverpool, vapor inglés a Houlder Brothers con carga en tránsito.

Entrada de los ríos y cabotaje

DIA 29

Buenos Aires, vapor argentino "Parisi", a Nicolás Mihanovich, en lastre.

Buenos Aires vapor argentino a Lonzel y Rodríguez en lastre.

DIA 1

Buenos Aires, vapor argentino "Ciudad de Buenos Aires", a Nicolás Mihanovich, en lastre.

Buenos Aires, vapor nacional "Humaitá", y Enrique F. Vidal con la carga siguiente:

Cagnoni y Compañía 4 fardos tejido algodón.

J. M. Durand 6 bultos camas de hierro.

Yavelli Hnos. 3 cajones chocolate para.

[illegible] 2 bultos peras.

Lorente, Pratoni y Compañía 12 bultos artículos de viaje.

Latina F. [illegible] 1119 bolsas azúcar.

Roca y Lenzi 40 fardos medidas de lanas.

Robera y Compañía 9 fardos pedazos de lana.

Ferrando y Compañía 11 bultos telas algodón.

Juan Veiñana 91 bultos tabaco.

[illegible] 180 fardos hilo algodón, 20 fardos madera dura.

Menéndez y Compañía 1 cajón muebles.

Lema y Compañía 15 bultos artículos de viaje.

Juan H. Passoni 1 bultos mercadería.

Germán y Compañía 3 cajones seda labrada.

Ramón Frattini y Compañía 1 cajón muestra para hojalatas.

F. J. Villamil 10 tambores ácido sulfúrico.

Gualberti y Compañía 50 barriles [illegible].

Trápani y Compañía 90 damajuanas ácido sulfúrico y muriático, 10 barricas sulfato de cobre, 4 damajuanas ácido nítrico, 1 cajón muestras de tabaco.

Ignacio Arismendi 19 bultos mangueras.

Antonio Gatti 12 cajones claros para frutas.

Martínez Hnos. 90 rollos de alambre.

Enrique Rohr 125 sacos porotos, 26 bultos latas, 22 bultos alm 100 cajas queso.

R. Ibarra, 3 bultos muebles, etc.

Raymundo Harmen, 5 bultos papel para diario.

Carlesso y Barella, 1 cajón artículos de cuero.

Hijos de Amecito 200 cajones jugo de uva 10 fardos papel.

Castells Hnos. 4 cajones estampas.

M. Brunet y Compañía, 500 cajones maní.

Campodónico y Fragoni, 2 cajones tejidos de algodón.

B. Martínez y Compañía, 100 cajones whisky.

Solano y Groiero 4 bultos tejidos algodón.

Mattoni Hnos., 2 cajones bronce trabajado.

Enrique J. Vidal, 143 llos tabaco, 4 cajones libres.

R. Hanssen, 9 fardos papel para diarios.

Frigorífico Uruguayo, 687 bultos tablas para cajones.

Compañía Swift, 10.500 ladrillos refractarios, 27 bultos cables alambre, amoniaco, acero, carton, etc.

Carga en tránsito para el Brasil: Compañía Swift, 2245 bolsas sal, 200 barricas portland, 21 bultos alambre, cartón, artículos galvanizados.

En tránsito para Estados Unidos: A la orden, 150 cajones salmos.

Carga en tránsito para Europa: R. J. Viaday, 6 fardos cerda.

Embarque de exportación

Por Resguardo Principal

Buenos Aires, vapor "Ciudad de Montevideo" por M. Aliende y Compañía, 40 fardos lana bruta con 18.929 kilos y 60 fardos lana lavada con 21.454 kilos.

Buenos Aires, vapor "Ciudad de Montevideo" por G. y M. Martínez 58 cajones de pescado cada uno 5 colleras.

Buenos Aires, vapor "Uruguay 2.o" por A. Rovira, 48 fardos lana sucia con 26.104 kilos.

Buenos Aires, vapor "Uruguay 2.o" por A. Lalanne, 1 fardo papel de fumar con 172 kilos.

Buenos Aires, vapor "Uruguay" por A. Lalanne, 550 barricas de portland con 180 kilos cada uno.

Resguardo Dársena 1

Londres, vapor "Cia Machecian" por Vecino y Compañía, 29 sacos de harina cada una 70 kilos y 15 bultos de muebles con 1160 kilos, 21 fardos cuerda con 450 kilos, 1 esqueleto extracto de malta con 55 kilos.

Resguardo Muelle B.

Brasil, vapor "Servulo Dourado" por A. M. Merio, 300 sacos de harina cada una con 2.100 kilos.

Génova, vapor "Tomasso di Savoia" por H. Cauillez, 890 cueros vacunos secos, con 9.039 kilos.

Resguardo Dársena 2

Barcelona, vapor "Cab Carreiro" por A. Rovira, 1.577 cueros vacunos secos con 15.200 kilos.

Resguardo Mercado de Frutos

Génova, vapor "Tomasso di Savoia" por A. Puig y Compañía, 395 fardos lana con 127.740 kilos y 1.632 cueros vacunos secos con 153.050 kilos.

Barcelona, vapor "Cabo Correiro" por Milhas y Compañía, 1.000 cueros vacunos secos con 9.430 kilos.

Resguardo Bella Vista

Europa, vapor "River Araxas" por A. Lalanne, 6.145 sacos de trigo con 418.605 kilos.

Por Resguardo Cerro

Buenos Aires, vapor "Uruguay" por A.A. E. Magariños, 1.500 cueros vacunos salados con 42.970 kilos.

RENDIMIENTO DE FERROCARRILES

DESDE EL 1.o DE JULIO

VIAS FERREAS	Longitud en millas 1917	Longitud en millas 1918	Final de semana	Entradas por semana 1917	Entradas por semana 1918	Entradas por semana + ó —	Rendimiento semanal por milla 1917	Rendimiento semanal por milla 1918	Rendimiento semanal por milla + ó —	Total hasta la fecha 1917	Total hasta la fecha 1918	Total hasta la fecha + ó —	Desde 1.o de Julio
Uruguay				£	£	£	£ s. d.	£ s. d.	£ s. d.	£	£	£	
Central Nord Este	271	273	Junio 22	13.498	20.589	+ 7.131	49 9 6	73 4 6	+25 15 2	674.617	951.534	+276917	
Prolongación del Este	311	311	»	7.373	5.044	— 2.329	23 14 2	16 4 4	— 7 9 10	255.985	264.975	+ 8.990	
» Norte	185	185	»	2.223	3.950	+ 1.727	12 0 4	21 7 0	+ 9 6 8	123.628	173.015	+49.387	
» Oeste	211	211	»	2.128	2.440	+ 312	10 1 8	11 11 3	+ 1 9 7	92.505	112.749	+20.244	
Buenos Aires													
Gran Sud de Buenos Aires	3.792	3.792	Junio 23	98.000	127.000	+29.000	25 6 11	33 9 10	+ 7 12 11	5.641.000	5.679.000	+38.000	
Oeste de Buenos Aires	1.870	1.882	»	42.000	72.000	+30.000	22 9 2	38 5 2	+15 16 0	2.471.000	2.850.000	+379000	
Paraguay				$	$	$				$	$	$	
Central del Paraguay	255	255	Junio 15	3.310	3.350	+ 40	12 19 7	13 2 2	+ 0 3 2	130.829	146.670	+15.850	

Despachos judiciales

Dia 1.º

ALTA CORTE DE JUSTICIA
Doctores Pinto, Garzón, Cañarro, Romeu Burgues, Bastos

Trámite judicial: — I. Latorre con F. Bardeccio cumplimiento de contrato, denuncia de Manuel respecto de us detenido en la Cárcel de Florida. A. Parrello con A. Stiberman R. E. N., doce providencias en causas criminales consultadas.

Interlocutorias: — Una resolución en causa criminal consultada.

Trámite administrativo: — Solicitudes de licencia del Juez de Paz de la 10.a sección de Paysandú y del médico forense de Instrucción de 3.er turno. Renuncia del Teniente Alcalde del tercer distrito de la 5.a sección de San José. Auto acordado con motivo de publicaciones de "Diario del Plata" cos el Juez de Paz de la 8.a sección de Treinta y Tres. Denuncia de don C. V. Fernández con el Juez de Paz de la 6.a sección de Maldonado. Renuncia del Teniente Alcalde del 2.o distrito de la 5.a sección de Paysandú. Relación de Depósitos judiciales por Junio elevada por el Juzgado Letrado Departamental de Maldonado. Libertades condicionales y anticipadas: tramitadas: 3, id concedidas: 2, id denegadas: 2.

Movimiento habido: — Cuadernos de protocolos revisados: 19, id rubricados: 23. Expedientes entrados: judiciales: 1, id en consulta: 30, id administrativos: 8. Relaciones quincenales recibidas: 21. Legalizaciones: 3. Oficios librados: 45. Expedientes pasados a estudio: judiciales: 3, id administraaivos: 6. Acuerdos: 1.

J. Cubiló, Secretario.

TRIBUNAL DE APELACIONES DE 1er. TURNO

Doctores Emilio Jiménez de Aréchaga, Miguel V. Martínez y Leopoldo Mendoza y Durán.

Trámite: — L. M. Rojas con M. Allende y Compañía. V. Bellmunt con J. Palma. E. Danrée y Compañía con Lima y Compañía. Carlisle. Crocker y Compañía con O. Carvalho Acevedo. J. de Almeida con D. Aristimuño de Salgado. Banco de la República con J. Testa. Asfaltadora Uruguaya con Sociedad Comercial de Montevideo. A. Ayala con sucesión B. D. Mantón. G. Núñez con F. E. Muniz. J. Lalanne con J. Ordeig. P. Schinca con T. Isola, tercería J. Sienra, dos en causas criminales.

Interlocutorias: — E. Verdier título definitivo.

Nota: En esta audiencia tuvo lugar la vista en juicio público de la causa criminal seguida contra L. Giménez por los delitos de homicidio y heridas.

Adrián Castro, secretario

TRIBUNAL DE APELACIONES DE 2.o TURNO

Dres. Alfredo Furriol, Ramón Montero Paullier y Teófilo D. Piñeyro

Trámite: — González Leocadio con La Comercial, Kurchan B. con el concordato de Ferreira Machado y Compañía.

Definitivas: — Braceras y Compañía con Faggioni y Compañía.

José V. Evia, secretario.

JUZGADO L. DE COMERCIO DE 1.er TURNO
Doctor Ovidio Grané

Trámite: — N. Dagostini solicitando título de Rematador Público, N. Pérez matrícula, F. Ferrara quiebra, incidente Brito Foresti Rolando y Compañía. F. Schinca y otro con A. González, tercería F. Villar, M. Ferraz y Bernardez con J. B. de Battaini. Oficio de la 19.a sección de Policía, Poj Gelerman y Compañía quiebra. A. M. Fernández y Compañía con Martins y Compañía, Peluffo y Compañía con F. Bottari. F. Vázquez Cores proponiendo concordato preventivo extrajudicial, F. Mera con Royal Commission on Whear Supplies, S. Trigo con P. Cotelo y Compañía. Banco Italiano del Uruguay con Deambrosio Legrand y Compañía, P. Duque Saavedra proponiendo concordato preventivo judicial, incidente B. Ayala hijo y J. M. Fauqué. J. C. Cotelo solicitando título de Corredor y Rematador, R. Cazaux Hnos. con F. Paroli de Buzzetti, tercería J. Tognollo, Pirro Sani con J. Martínez Lamas. A. Weill con C. Schyola. F. Poittevin con F. Boig, F. Susena con A. Dansillo, A. Giz Gómez y Compañía proponiendo concordato preventivo extrajudicial, incidente A. J. Gómez. Oficio de la Capitanía General de Puertos comunicando antecedentes relacionados naufragio lancha "Carmen Generosa". J. Lourido matrícula, A. Pérez matrícula, A. Pozzi matrícula. Pittaluga y Urrutia matrícula. E. Cladé con A. Solla. J. F. Castillo proponiendo concordato preventivo extrajudicial. F. Vázquez Cores proponiendo concordato preventivo judicial, incidente O. Galizia. Administración Nacional del Puerto de Montevideo con las Compañías Aseguradoras y los Armadores de la barca Cumberland. B. A. de Noriega y otro con J. Maggiani y M. Castilla. J. Souto con F. Aldao y Compañía, tercería E. Gordon de Fontans. J. Shaw con U. M. Péndola y otro.

Interlocutorias: — Rabe Walder con A. Leicht. S. Quinteros proponiendo concordato preventivo extrajudicial. F. Cárraga Pastorino y E. B. Swinden con P. Menini y Compañía. C. Sabaté concurso, incidente D. S. Pedetti. Brito Foresti Rolando y Compañía con Bethencour y Barceló, incidente J. Prats. F. A. Matto con J. Bianchi. M. Alonso Comesella con S. e I. Perrone. P. Bordes con V. González y Compañía. J. Barreiro con F. Moliné. Concurso Sievers y Compañía con J. Alzari. M. Pascuaretti con el concurso Sievers y Compañía. S. Elgue y Compañía con R. Lago; Gunther Sievers con el concurso Sievers y Compañía. Compañía del Gas con A. Barreiro. G. Maeso con E. Petillo y otro, tercería Ibarra y Compañía y otros.

Tercería: — A. Dopeso quiebra, Sociedad Anónima Empresa Puerto del Sauce y F. Fressone Limitada, incidente N.o 8. B. M. Oleaga proponiendo concordato preventivo extrajudicial, incidente Rodella y Compañía y otros.

Libros rubricados: — Weis Isdia Oil Co. 3. Beretta Fratell y Compañía 6. Rossi y Compañía 1. A. Castiñeira 3. A. Zumarán 4. G. Lasturde 3.

Mateo Mario Figarez, actuario.

REMATES

Gomensoro & Castells

HOY
DE MERCADERIAS

50 cubiertas lisas y antiderapant Continental, Good Year, cámaras de aire varias medidas, 300 pilas secas e carga de 10 amp., 1 báscula de 300 kilos: 1 piedra afilar, 4 sembradoras, repuestos cuchillas, rejas, para arados y máquinas agrícolas, materiales de construcción, chapas de canaleta, maderas, puertas, ventanas, armazones, mostradores, estanterías, y gran variedad de saldos en artículos de tienda, bazar, ferretería almacén y otros ramos.

Además: Plantas, frutales y de adorno.

En nuestra casa: Piedras 318.

El MARTES 2 DE JULIO, a las 2 de la tarde, en lotes a la vista y al mejor postor.

Seña: 25 o.o: comisión: 3 o.o. 2943-jl.2.

Gomensoro y Castells

JUDICIAL

SIN BASE

Campos en Rivera

1.282 hectáreas en la 6.a sección, próximos al Paso de Quirino, del río Tacuarembó.

En una de las mejores zonas del departamento, sobre los arroyos Buen Orden y Zapucay, buenas aguadas, poblaciones y mejoras.

Campos muy buenos para ganadería, por la calidad de sus pasturas, y de gran porvenir por su ubicación, lindando con las importantes minas de manganeso.

EL MARTES 9 de Julio, a las 3 p. m., en la Bolsa de Comercio. Límites: al N. de la Rosa y Ballistena; al E., Arroyo Zapucay, Suc. López, Agustín Ortega; al S., Laureano Leites Juan Castro; y al O., Arroyo Buena Orden, Suc. Genuino Fagundez.

Títulos y antecedentes: Juzgado Civil 3er. turno. Sarandí 423, "Banco de la República contra Ricardo De la Rosa ejecución de hipoteca".

Escrituración a cargo del comprador. Oblación: 10 o|o.

Planos e informes: Piedras 318. 2833-jl.9.

Gomensoro y Castells

Judicial — Al mejor postor

Chacras proindivisas, en los Ejidos de las Ciudades del Salto y San José

En un solo lote: La séptima parte de las tres cuartas partes de su valor, de los siguientes bienes:

Una fracción de terreno con poblaciones, alambrados, etc. Area: 82 hectáreas 9.435 metros, situados en el Ejido y ensanche de la ciudad del Salto excluída el área de las calles, plazas y cementerio. Límites: Arroyo Ceibal, río Uruguay y prolongación de la calle 18 de Julio.

18 chacras de 22 hectáreas, con todas las mejoras, situadas en el Ejido de la ciudad de San José. Area: 393 hectáreas, 3.845 metros, lindando con el Parque Municipal, con el Hipódromo y con el Camino Nacional a Mercedes.

EL LUNES 8 de Julio a las 2.30 p. m., en la Bolsa de Comercio. Títulos: Banco Hipotecario. Antecedentes: Juzgado Civil 1er. turno, Rincón 472, autos "Banco Comercial con Orfilia Williams de Méndez Rodríguez, ejecución de hipoteca".

Oblación: 10 o'o. Informes: Piedras 318. 2832-jl.7.

Alberto Fraga Orzabal

JUDICIAL

De 3 solares de terreno con frente a la calle Rivera, entre las de Jeanicó y Magariños Cervantes, con un área cada uno de 403 metros 74 decímetros. Cercados con alambre de 5 hilos, tranvías eléctricos por su frente. posición alta y de gran porvenir.

EL DIA 7 DE JULIO A LAS 3 DE LA tarde, venderé en el lugar de su ubicación los solares indicados, por lotes separados, por la ínfima base de 538 pesos 32 cts. cada uno y de acuerdo con el siguiente:

EDICTO—Por disposición del Señor Juez Letrado de Comercio de segundo turno doctor don Alberto Gard y Sanjuan, dictada en los autos seguidos por Félix Illa contra Juan Cammarano Sansone, cobro ejecutivo de pesos, se hace saber que el día 7 del entrante Julio a las quince horas, por el martillero Alberto Fraga Orzábal con asistencia del Alguacil y Actuario del Juzgado, y en el lugar de su ubicación se vá a proceder a la venta en remate público de los siguientes inmuebles: Tres solares de terreno con el empedrado el frente pagado, situados en la jurisdicción del Buceo en el Departamento, señalados con los números dos, tres y cuatro de la fracción B. en el plano suscripto por el Agrimensor don Guillermo F. Rodríguez en el mes de Abril de mil ochocientos noventa y nueve y compuesto cada uno de un área superficial de cuatrocientos tres metros setenta y cuatro decímetros; con nueve metros de frente al Sud sobre la calle Rivera, por igual extensión al Norte, por donde lindan con el solar N.o 5, y cuarenta y cinco metros veinte y siete decímetros en cada uno de los costados paralelos del Este y Oeste, lindando el N.o 2 por el Este con el solar N.o 1 de don Domingo Agrisano; el N.o 4 por el Oeste con propiedad de don José Alonso, y el N.o 3 por estos dos vientos con los solares Nos. 2 y 4 por estar situados en medio de ellos.

Se previene 1.o Que los dichos solares han sido tasados a razón de ochocientos siete pesos, cuarenta y ocho centésimos cada uno, no admitiéndose oferta que no cubra las dos terceras partes o sean quinientos treinta y ocho pesos, treinta y dos centésimos. 2.o Qué el comprador deberá consignar en manos del Actuario el 10 o|o de su oferta en el acto de serle aceptada y 3.o Que los títulos y demás antecedentes se encuentran de manifiesto en la Oficina Actuaria, calle Misiones N.o 1378 a disposición de los interesados.—Montevideo, Junio 14 de 1918.—Eduardo Perez Olave, actuario.

Más informes al martillero, calle Pampas N.o 2088. 2885Jl7.

SALUS
LA REINA DE LAS AGUAS MINERALES DE MESA

Derechos de exportación de productos ganaderos que rigen hasta nuevo aviso

	Avalúos	Derechos
Astas de saladero, por millar	$ 75.—	$ 2.50
Id de Matadero, por id	" 50.—	" 2.50
Id de Campo, por id	" 15.—	" 2.50
Ceniza de saladero, id 1000 kilos	" 6.—	" 0.60
Cerda en general, por 100 kilos	" 60.—	" 1.70
Cueros vacunos salados de Saladero y Matadero, c|u.	" 7.—	" 0.25
Cueros vacunos secos, c|u.	" 5.—	" 0.12
Id. yeguarizos salados, c|u.	" 3.—	" 0.12
Id. id. secos, c|u.	" 2.10	" 0.05
Id. becerros secos, por 100 kilos	" 50.—	" 1.—
Id. nonatos secos, por 100 kilos	" 30.—	" 1.—
Carne tasajo, por 100 kilos	" 20.—	" —
Grasa vacuna, por 100 kilos	" 15.—	" 0.50
Sebo vacuno, por 100 kilos	" 12.—	" 0.50
Garras y nervios, por 100 kilos	" 4.—	" 0.25
Huesos en general, por 1000 kilos	" 8.—	" 0.60
Lana en general, por 100 kilos	" 60.—	" 1.30
Pieles lanares secas, por 100 kilos	" 25.—	" 0.80
Id. id. saladas, por 100 kilos	" 35.—	" 0.80
Id. depiladas, por 100 kilos	" 15.—	" 0.80

Además de los derechos arriba expresados hay el 1 % de patente adicional 1 ½ o|oo Patente de Estadística y 1 ½ o|oo Patente de Giro, (el tasajo queda exceptuado de este último impuesto.)

El derecho del tasajo de $ 0.50 es **hasta** el 31 Diciembre de 1915, después de esa fecha pagará $ 0.40. **(Ley Octubre 15 de 1914).**

Productos de Saladero

PRODUCTOS	POR	PRECIOS
Cueros salados de novillos—Montevideo	100 k. bruto	Sin operaciones
Id. id. id. Frigorífico	"	"
Id. id. id. Uruguay (R. O.)	"	60.00
Id. id. id. livianos id.	"	—
Id. id. vaca — Montevideo	"	Sin operaciones
Id. id. id. Frigorífico	"	"
Id. id. id. Uruguay (R. O.)	"	46.00
Id. id. matadero novillo—Montevideo	"	40.00
Id. id. id. vaca id.	"	40.00
Id. id yeguarizos—Montevideo	100 k. neto	—
Sebo vacuno de saladero en pipas Montevideo	"	—
Id. id. id. en bordalesas id.	"	—
Id. id. id. en pipas Uruguay (R. O.)	"	—
Id. id. id. en bordalesas id. id.	"	—
Grasa de caracú en cuarterolas	"	—
Aceite de potro	"	—
Id. de patas	"	—
Astas de novillos—Montevideo, enteras (1)	Mil	—
Id. de vaca. id. id.	Por 1.000 k.	—
Id. de novillo—Uruguay (R. O.) id.	"	—
Id. de vaca. id. id.	"	—
Ceniza vacuna de saladero—Montevideo	"	—
Machos de asta. id. id.	"	—
Ceniza vacuna id. Uruguay (R. O.)	"	—
Machos de asta. id. id.	"	—
Huesos de campo	"	—
Id. de saladero para industria	"	—
Canillas, id.	"	—
Tasajo buena gordura y gorda para Brasil	Por 100 k.	—
Id habanera y bonita secante para Cuba	postas	—

Todos los productos de saladero se venden puestos al costado del buque cargador, dentro del puerto, y los derechos de exportación son por cuenta del vendedor.

(1) Las despuntadas a mitad de precio.

Banco Espanol del Rio de la Plata

BUENOS AIRES—CALLE RECONQUISTA, 200I

ESTABLECIDO EN 1886

	Moneda legal
Capital suscripto	$ 100.000.000.00
" realizado	" 98.346.100.00
Fondo de reserva	" 48.274.634.28
Prima a cobrar	" 1.052.340.00

31 de Diciembre de 1917.

Sucursales y agencias en toda la la República Argentina.

Sucursales en el extranjero: Río de Janeiro, París, Madrid, Barcelona, Génova, Hamburgo, Londres, San Sebastián, Vigo Coruña, Valencia y Bilbao.

Corresponsales directos en Europa, Asia y Africa.

Expide cartas de crédito, letras de cambio y transferencias por cable, compra y vende títulos y valores en las plazas comerciales.

Cobranzas y cupones y dividendos.

Descuento y cobranzas y pagarés y letras.

Administración de propiedades y campos.

Se reciben depósitos hasta nuevo aviso, en las condiciones siguientes:

En cuenta corriente	1	% anual
Depósitos a 30 días	1 ½	%
" " 60 "	2 ½	%
" " 90 "	3 ½	%
Depósitos a mayor plazo		Convencional
Depósitos a premio, con libreta, desde $ 10.00 hasta 10.000, después de 60 días	4	% anual

COBRA

En cuenta corriente	Convencional
En descuentos	"

Los señores accionistas tienen derecho de acuerdo con el artículo 22 de los Estatutos, a depositar, sin comisión alguna, sus acciones en las cajas del Banco.

Montevideo, 31 de Diciembre de 1917.—Por el Banco Español del Río de la Plata, sucursal en Montevideo.—El Gerente.

Frutos de barraca — Precios para exportación

FRUTOS	KILOS	PRECIOS
Cueros vacunos secos americanos de medio pelo arriba,		$ 8.60 a 8.80
sanos, por 10 kilos		" 8.365 " 8.365
Id. id. id. id. deshechos, por 10 kilos		" 8.20 " 8.50
Id. id. id. id. veranos sanos, por 10 k.		" 7.765 " 7.865
Id. id. id. id. deshechos, por 10 kilos.		— —
Id. id. id. id. mal deshechos, por 10 k.		— —
Id. id. id. id. inservibles por 10 kilos		— —
Id. novillos de más de 17 kilos al barrer, por 10 kilos		
Id. becerro de 4 a 5 kilos en conjunto, sanos, ½ pelo arriba, por 10 kilos		" 8.03 " 8.20
Id. becerritos de 1 ½ a 2 ½ kilos al barrer, por 10 k.		" 8.50 " 9.03
Id. Paraguayos al barrer según clase.		— —
Id. Cuyabá id. id. id. puestos en depósito de emb. despachados, por 10 kilos		— —
Id. anchos al barrer, por 10 kilos		" [illegible] " 8.99
Id. nonatos vacunos estilo de plaza por 10 kilos		
Id. nutrias del interior, según clase, abiertos por el lomo o bolsa, por kilo		" [illegible] " 1.10
Id. yeguarizos de campo según peso y condiciones, 10 k.		" [illegible] " 5.50
Cerda mezcla del Interior buena clase, por 10 kilos		" [illegible] " 4.20
Id. id. regular, por 10 kilos		— —
Id. colas de vaca lavadas, por 10 kilos		— —
Id. id. yeguarizas enteras, por 10 kilos		" [illegible] " 4.20
Id. vaca sucia sin garra por 10 kilos		— —
Garras de ojal enfardeladas, por 100 kilos		" [illegible] " 5.40
Plumas de avestruz según clase por kilo		
Lana fina superior en buena condición clase especial por 10 kilos		— —
Id. muy buena, por 10 kilos		— —
Id. buena primera, por 10 kilos		— —
Id. id. segunda, por 10 kilos		— —
Id. regular, por 10 kilos		— —
Id. defectuosa, por 10 kilos		— —
Id. cordero limpia de semilla, por 10 kilos		— —
Id. de barrigas, por 10 kilos		— —
Id. cruza, según condición, fina, por 10 kilos		— —
Id. id. regular, por 10 kilos		— —
Cueros lanares de estación, ½ lana arriba al barrer cruza, por kilo		$ [illegible] $ 1.130
Id. id. id. id. ½ merinos, por kilo		" [illegible] " 1.110
Pelados y de estación, por kilo		" 0.400 " 0.450
Borreguitos, por kilo		—
Corderitos libre de mal desechos, por kilo		" 0.350 " 0.550

VAPORES

R. M. S. P. THE ROYAL MAIL STEAM PACKET Co

SALIDAS PARA EUROPA

Salidas de La Plata (R. A.)

Salidas de Montevideo

P. S. N. C. THE PACIFIC STEAM NAVIGATION Co

Por más informes ocúrrase a los agentes

MACLEAN & STAPLEDON
PIEDRAS, 332

7065-pte.

LLOYD BRAZILEIRO

PATRIMONIO NACIONAL DEL BRAZIL

Sede: Río de Janeiro — Montevideo, Piedras, 363-365

LINEA SUD

Vapor brasileño

Servulo Dourado

Saldrá el 2 de Julio para Río Grande, (Pelotas y Porto Alegre), con trasbordo en Río Grande Florianópolis, Itajahy, San Francisco, Paranaguá, Antonina, Satnos y Río de Janeiro.

Recibe pasajeros y carga.

Vapor brasileño

Florianópolis

Saldrá el 3 de Julio, para Río Grande, Pelotas y Porto Alegre, con trasbordo en Río Grande, Florianópolis, Itapebí, San Francisco, Paranaguá, Antonina, Santos y Río Janeiro. Recibe pasajeros y carga.

LINEA MATTO-GROSSO

Vapor brasileño

LINEA EXPRESA

Vapor brasileño

MINAS GERAES

Saldrá el 7 de Julio, para Río Grande, Santos, Bahía, Recife, Río Janeiro y el Pará. Recibe carga.

LINEA AMERICANA

EL PAQUETE sal drá el para Santos Río, Bahía, Recife, Lamarao, Cear á, Pará, Barbados y Nueva York. Recibirá pasajeros y carga.

Para más informes, a la Agen cia.

Pte.-1245-b.p.e.

BANCOS

Las ventajas positivas del ahorro y las facilidades para practicarlo y estimularlo quedan ampliamnte evidenciadas con las ALCANCIAS que entrega el

Banco de la República

a toda persona que deposite DOS PESOS en la

Caja de Ahorros

Esos dos pesos ganan interés y el depositante puede retirarlos en cualquier momento.

Los saldos de dinero gavarán intereses de acuerdo con la siguiente escala:

De $ 1 a 300 6 o|o anual
» » 301 » 1.000 5 » »
Por mayor suma conv'cional

Artículo 12, párrafo 2.o de la Ley Orgánica del Banco de la República:
El Estado responde directamente de la emisión, depósitos y operaciones que realice el Banco.

EL AHORRO no requiere un valor ni una inteligencia superiores, ni ninguna virtud sobrehumana. Sólo requiere sentido común y el poder resistir a fruiciones egoístas. Realmente, el ahorro no es sino el sentido común en acción por un ejercicio cotidiano.

Las personas que gastan todo lo que ganan, tienen que ser necesariamente débiles e impotentes; esclavos del tiempo y de las circunstancias.

S. Smiles (EL AHORRO).

Banco Anglo-Sud Americano

Casa Matriz: Londres

Capital y Reserva £ 6.155.000

Sucursal Montevideo
388 - CERRITO - 388
PAGA HASTA
5 %
en Caja de Ahorros y Depósitos fijos

F. T. JACOBY.—Gerente

Pte.

BANCO COMERCIAL

Establecido el año 1857. **CERRITO 400 Esquina ZABALA**

Capital autorizado	$ 4.000.000
" realizado	" 2.000.000
Fondo de reserva	" 940 000

DIRECTORIO — José Saavedra, presidente; doctor Alejandro Gallinal, vicepresidente; Nicolás Peirano, Félix Ortiz de Taranco, doctor José Irureta Goyena, Antonio Goicoechea, doctor José Pardo Santayana, vocales.

Este nuevo aviso regirá la siguiente tasa de intereses.

ABONA

En cuenta corriente		No abona interés
Depósitos a plazo fijo:		
3 meses	3 ½ %	anual
6 "	4 ½ %	"
12 "	4 ½ %	"
Caja de Ahorros y Sección Alcancías.		
De $ 1 a 5.000 a vencer cada 8 meses	4 %	"
De " 1 " 5.000 " " " 6 "	5 %	"

COBRA

Por descubiertos en cuenta corriente	Convencional
Por descuentos	"

Pte.

Banco Francés

Supervielle & Cia.

ESTABLECIDO EN EL AÑO 1887

423 - 25 de Mayo - 427 — Montevideo

En comunicación directa con su casa de Buenos Aires

SUPERVIELLE & C.o—San Martín 156

OPERACIONES

Sección Bancos: Descuentos, cobros, compra y venta de títulos y monedas extranjeras, cartas de crédito, órdenes de Bolsa, cauciones de títulos cotizables en la Bolsa, giros sobre el interior y Exterior, cobro de cupones, custodia de títulos de renta.

Recibe dinero en cuenta corriente y a plazo fijo y efectúa toda clase de operaciones bancarias.

Sección Propiedades: Se ocupa de todo lo que se relaciona con las propiedades, tanto urbanas como rurales.

Sección Remates: Se encarga de vender (por cuenta de terceros) fincas, campos y terrenos, en subasta pública y particularmente.

Sección Coffres-Forts. Posee una completa instalación de «Cajas de Seguridad», que alquila a precios reducidos.

Sección Alcancías: Ofrece al público pequeñas cajas de níquel, destinadas a aumular fondos en «Cajas de Ahorros» disponibles para el depositante en cualquier momento.

Sección Representaciones: En esta Sección, cuyas oficinas se hallan en la misma calle 25 de Mayo 415, están instaladas las Agencias de Navegación «Sud Atlantique», «Transports Maritimes» y «France-Amerique».

Se encarga de la representación de casas extranjeras que deseen tramitar negocios de importancia en el Uruguay y Argentina.

Atiende por teléfono, órdenes relacionadas con las diversas Secciones del Banco y facilita detalles sobre cualquier asunto referente a las mismas.

JUAN M. GORLERO,
Gerente.

Banco Italiano del Uruguay

Casa matriz

423 — CALLE CERRITO — 423

MONTEVIDEO

Empezó sus operaciones el 3 de Noviembre de 1887

Capital autorizado		$ 5.000.000
Capital suscrito y realizado		" 3.000.000
Fondo reserva	$ 1.033.750	
Fondo de previsión	" 150.000	$ 1.183.750

SUCURSALES: Paysandú y Mercedes. CORRESPONSALES en todas las demás capitales de los departamentos de la República.

AGENTES:

Italia—Banca dIItalia, Banco di Napoli, Bartolomeo Parodi e Fratelli, Banca Commerciale Italiana, Crédito Italiano, Banca Belizaghi, Sebasti & C.a, In. de Fernex & C.a

Inglaterra — N. M. Rothschild and Sons, Baring Brothers & C.a Ltd., Crédit Lyonnais, Comptoir National d' Escompte de París, London County and Westminster Bank Ld., Swiss Bankverein, A. Rüffer & Sons, Crédito Italiano, Banca Commerciales Italiana.

Francia—de Rothschild Frères, Crédit Lyonnais, Comptoir National d'Escompte de Paris, Banque Suisse et Francaise, Societé Génerale (de París), London County and Westminster Bank Limited.

España—Crédit Lyonnais, Banco Hispano Americano, E. Sainz e Hijos, Sobrinos de José Pastor, García Calamarte & C.a.

Portugal — Banco de Minho, Crédit Franco-Portugais.

Bélgica — Banque Centrale Anversoise, Banque do l'Union, Anversoise, Banque Internationale de Bruxelles, Crédit Mobilior de Belgique.

Suiza—Banca de la Svizzera Italiana, Bankverein Suisse.

República Argentina — Banco de la Nación Argentina, Banco de Italia y Río de la Plata, Nuevo Banco Italiano, Banco Comercial Italiano, National City Bank of New York, Banco Holandés de la América del Sud, Banco Francés e Italiano para la América del Sud, Banco Español del Río de la Plata, Banco Italo-Belga.

Brasil — Banco do Brazil, Banque Francaise et Italienne pour l'Amérique du Sud, Banco do Recife, London and River Plate Bank Ld., London Brazilian Bank Ld., Banco de Commercio e Industria, Banco Pelotense, Banco da Provincia de Rio Grande do Sul, Banco do Commercio do Porto Alegre.

Paraguay — Banco de la República, Banco Mercantil del Paraguay.

Chile — Banco de Chile, Banco de Londres y Río de la Plata.

Estados Unidos—Klidder, Peabody & C.a, National Bank of Commerce, Guaranty Trust Company of New York, Mechanics and Metals National Bank.

El Banco emite Cartas de Crédito, Transferencias telegráficas, Letras de Cambio a vista y a plazo y se ocupa en general de todas las demás operaciones bancarias.

Abre Cuentas Corrientes y recibe depósitos a plazo fijo y en Caja de Ahorros a los siguientes tipos de interés:

Abona en Cuenta Corriente a vista	1	%	anual
y cobra por anticipos		Convencional	

Por depósitos a plazo fijo y en Caja de Ahorros abona los siguientes intereses:

A vista después de 30 días cumplidos	1	%	anual
A retirar con 60 días de aviso	4	%	"
A 3 meses de plazo	4	%	"
A 6 " " "	5	%	"
A 12 " " "	5 ½	%	"
Por más tiempo		Convencional	

Administración de propiedades

El Banco se ocupa de la administración de propiedades, mediante una módica comisión, y de la remesa de fondos a cualquier punto de la República o del extranjero, a indicación de los interesados.

Cajas de Seguridad

El Banco alquila al público, a precios módicos, Cajas de Seguridad de varios tamaños, instaladas en el subsuelo de su propio local, de absoluta seguridad contra incendios, robos, etc.

Pte.

BEBER AGUA SALUS ES TENER SALUD

Banco de la República O. del Uruguay

FUNDADO EN 1890

Capital autorizado	$ 25.000.000.—
" integrado	" 15.747.543.73

CASA CENTRAL:
Calle Zabala esq. Cerrito

AGENCIAS EN MONTEVIDEO

AGUADA — Avenida Rondeau esquina Valparaíso.

PASO DEL MOLINO—Calle Agraciada número 962.

AVENIDA FLORES—Avenida General Flores número 2206.

UNION—Calle 18 de Julio núm. 265.

SUCURSALES

Artigas, Batlle y Ordóñez (J.), Canelones, Carmelo, Colonia, Dolores, Durazno, Florida, Fray Bentos, Lascano, Maldonado, Melo, Mercedes, Minas, Nueva Helvecia, Nueva Palmira, Pando, Paso de los Toros, Paysandú, Rivera, Rocha, Rosario, Salto, San Carlos, San José, Santa Rosa del Cuareim, Sarandí del Yí, Sarandí Grande, Tacuarembó, Tala, Treinta y Tres, Trinidad.

OPERACIONES DEL BANCO

Cuentas corrientes en oro y plata

Descuentos de documentos de comercio.

Préstamos con garantía hipotecaria, a los agricultores pequeños, lecherías y otras industrias rurales, amortizables en cinco años.

Préstamos con garantía a los ganaderos para poblar o repoblar sus establecimientos, con amortizaciones dentro del plazo máximo de treinta meses.

Préstamos especiales para la adquisición de semillas y para los trabajos de esquila.

Cartas de Crédito y órdenes telegráficas sobre las plazas comerciales de Europa y América.

Giros sobre el exterior: sobre todas las ciudades de Europa y pueblos de España, Italia, Francia, Bélgica, Suiza, República Argentina, Brasil, etc.

Giros, órdenes telegráficas, transferencias sobre todas nuestras Sucursales mediante pequeñas comisiones.

Cobranzas de cupones y dividendos, encargándose de remitir su importe al punto que se le designe.

Cobranzas de letras y pagarés por cuenta de terceros.

Títulos en custodia. Compra y venta de títulos.

La Casa Central hasta nuevo aviso
ABONARA:

	%	hasta $
En cuenta corriente a oro	1	100.000
En depósitos a la vista	1	100.000
En Caja de Ahorros	3	10.000
En id id Alcancías	6	30
En id id id id	5	1.000
En id id mayores sumas	Conven'nal	

En las cuentas antes mencionadas, solo se abonará interés cuando hayan transcurrido por lo menos 90 días desde la apertura de la cuenta.

	%	hasta $
En plazo fijo a 3 meses	3	10.000
En plazo fijo a 6 meses	3 ½	10.000
En plazo fijo a 1 año	4	10.000
Por mayor plazo y suma	Conven'nal	

Por los depósitos a plata no se abonará interés.

COBRA:

Por descubierto en cuenta corriente	del 7 al 8 %
Por vales	del 6 ½ al 7 ½ %
Por conformes y cauciones	del 6 al 7 %
Por redescuentos bancarios	del 4 ½ al 5 ½ %

Casa Central—Horas de Oficina: de 10 a 16. Sábados: de 10 a 12.

Ley Orgánica del Banco de la República de 17 de Julio de 1911

Artículo 12.—La Emisión tendrá prelación absoluta sobre las demás deudas simples del Banco.

El Estado responde directamente de la emisión, depósito y operaciones que realice el Banco.

JORGE WEST,
Gerente.

Banco de Londres y Río de la Plata

418—CALLE CERRITO—418

Agencia: Río Negro esq. Miguelete

Casa matriz: en Londres. — Sucursales en: Francia: París: República O. del Uruguay: Paysandú y Salto; República Argentina: Buenos Aires, Barracas al Norte, Once de Setiembre, Boca, calle Santa Fe núm. 2122, calle Bernardo Irigoyen núm. 1138, Rosario de Santa Fe, Mendoza, Bahía Blanca, Concordia, Córdoba, Tucumán, Paraná; Brasil: Río de Janeiro, Santos, Sao Paulo, Pernambuco, Bahía, Pará, Curityba, Victoria, Manaos (agencia); Chile, Valparaíso y Santiago, Agencia en Nueva York.

Capital autorizado: £ 4.000.000, o sean $ 18.800.000.

Capital suscripto: £ 3.000.000, o sean $ 14.100.000.

Capital integrado: £ 1.800.000, o sean $ 8.460.000.

Fondo de reserva: £ 2.000.000, o sean $ 9.400.000.

El Banco dá y toma giros y emite cartas de crédito sobre las principales ciudades del mundo. También expide giros postales sobre todos los pueblos de Italia que tengan Oficina Postal, y en general se ocupa de toda clase de operaciones bancarias.

TASA DE INTERESES
So abona (según cantidad)

Por depósitos a 30 días de aviso, 1 % anual.

Por depósitos a 3 meses fijos, 3 % anual.

Por depósitos a 6 y 12 meses fijos, 4 % anual.

EN CAJA DE AHORROS CON LIBRETA

A vencer cada 3 meses, 3 % anual.
A vencer cada 6 meses, 4 % anual.
A vencer cada 12 meses, 4 % anual.

SE COBRA

Por adelantos en cuenta corriente, convencional.

Por descuento de vales o conformes, convencional.

Montevideo, Marzo 29 de 1917.

Eduardo Richards,
Gerente.

4-pte.

London & Brazilian Bank, Limited

1477 — CALLE ZABALA — 1477

Capital suscripto (125.000 acciones de £ 20 c|u.)	£ 2.500.000
Capital integrado	" 1.250.000
Fondo de reserva	" 1.400.000

CASA MATRIZ
7, Tokenhouse Yard, Londres

República Argentina: Buenos Aires, Rosario de Santa Fe.

Brasil: Río de Janeiro, Pará, Manaos, Ceará Pernambuco, Bahía, Santos, Sao Paulo, Curityba, Río Grande do Sul, Porto Alegre, Pelotas.

Francia: París (5 rue Scribe).

Estados Unidos: Nueva York (agencia), 56, Wall Street.

Portugal: Lisboa, Oporto.

El Banco tiene corresponsales en Portugal, Francia, Italia, España, Sud Africa, Australia, Nueva Zelanda.

El Banco emite giros sobre las ciudades y pueblos principales de los países que preceden.

TASA DE INTERESES

El Banco abona:

En cuenta. Depósita a retirar con 30 días de aviso	3	%	anual
En cuenta. Depósito a retirar con 60 días de aviso	4	%	"
En cuenta. Depósito a 3 meses fijos	4	%	"
En cuenta. Depósito a 6 meses fijos	4 ½	%	"
En Caja de Ahorros, hasta $ 10.000	4	%	"
Por depósitos a mayor plazo		Convencional	

Se encarga de toda clase de negocios bancarios.

T. B. HILL, Gerente.